清光緒九年十月十四日第三種郵便物認可　大同元年七月二十六日第三種郵便物認可
康德七年五月二日　昭和十五年五月三日
THE SHENG CHING SHIH PAO　(日刊)　星期五　西曆一千九百四十年　陰曆庚辰年三月廿六日　第一萬零七百八十九號　(一)

盛京時報

晚刊

五月二日發行

本報價目本埠每份每月一圓三角(國幣)外埠郵費在內每份每月一圓五角(國幣)零售每份五分(國幣)廣告刊費五號字每行十一字一日二圓(國幣)長期另議
發行人 染谷保藏　編輯人 菊池貞二　印刷人 東光明
發行所 奉天隅田町九番地 盛京時報社
電話 編輯局 二—三八二一番 營業局 二—五七六一番
城內直賣所 新京支社 哈爾濱支社 大連支社 大阪支社

守護國土期徹底完璧
改正防衛令近日公佈
定九日頒發附帶諸規則

【新京專電】政府爲應付國際情勢之推移、期國民防空之强化徹底、同時謀平戰兩時防衛法運營之圓滑且合理化、曩者爲改正現行防衛法加以愼重審議中、於一日之國務院會議、將『防衛法中改正之件』提出可決、最近經參議府會議之諮詢、然後公佈、此防衛法改正要點如左、

一、防衛法第六條之改正　在現行法關於一般警備事務、防衛司令官按必要得發命令、但依防衛實施之際諸情況、防衛司令官發命令之事、伴同種種困難、於平時豫在國務總理大臣、關係各部大臣之共同院部令規定、於戰時立即應用之、

二、第八條改正防衛司令官、於防衛地區內、得行使非常警察權限、然鑑於對第八條之適用有疑義、將此點改正、當防衛實施、於防衛令發動之時決定之、

三、於十九條附加一項防空演習舉行之際、於中央所定有使一般周知之必要者、預能由國務總理大臣、關係部大臣之共同院部令規定之、

四、於二十二條追加一項據現行法有在防衛實施之際、對特定之損害賠償補償途之規定、但鑑於無對防空訓練之際之損害之賠償補償之規定、此次公傷殉職於防空訓練、亦講賠償補償之途、依此協和義勇奉公隊、自衛團等、受此適用、再政府隨此改正、警報規則、燈火管制規則、(以上國務院、治安部之共同院部令)及防空通信規則、(交通部、國務院之共同院部令)定九日許公佈、依此次之改正、於戰時固無待論、於平時於國民之防空思想涵養上、與以至大之貢獻、以期國土防衛之完璧、

出動　接到命令各就部署之英國水兵

擁護德行動
蘇對挪威戰局宣言

【莫斯科一日電】五月一日勞働節日蘇聯在全國各地、舉行各種行事、尤其在首都莫斯科、於赤色廣場上空、舉行歷史空前之大空中分列式、一方、第三國際本部、爲紀念五月一日、發表宣言、擁護德軍之進駐挪威、而其顯著之親德傾向、極堪注目、其宣言復觸及如次諸點、

一、日美間圍繞荷屬東印度諸島、已發生紛爭、
一、美國之布爾喬亞、今已向格林蘭及氷洲並加里普海上之英法領土、伸其魔手、
一、現在之歐洲戰爭、果於何時結束、全難豫測、
一、意大利爲改善西班牙巴爾幹地方自已地位、進行參戰之準備、

意主力艦裝成

【羅馬一日電】意大利海軍之新主力艦維德留、賓特號、(三五、〇〇〇噸)已爲裝完畢、三十日即開始裝備、又去年進水之里特留號、(三五、〇〇〇噸)亦於賽諾亞裝備完成、並聞此外同型主力艦『羅馬』及『易穆比羅』兩艦、亦於本年末進水、

多瑙河警備案 猶羅拒絕

【伯爾格萊德一日電】匈牙利政府前爲確保多瑙河水運之安全、包括德國、斯洛伐克兩國、將參加瑙河國際警備沿岸諸國之多瑙河國際警備案、向關係各國提出、而猶哥政府一日發表、猶哥及羅馬尼亞兩國、拒絕匈牙利之提案、

臨時國勢調查事務局
決設統計處內

【新京專電】政府爲準備十月一日實行之臨時國勢調查計、決定設立臨時國勢調查事務局、作爲調查事務之中樞機關、該局決定設於總務廳統計處內、已於一日之國務院會議通過、最近即行設置、計事務局長一人、副局長(薦任)理事官二人、事務官五人、屬官十三人、技士二人、事務局長一席、決定由統計處長兼任、同時在地方設置黑河省、新京特別市臨時職員、以資協助一切、各置事務官五人、屬官五十二人、

宣詔日
陛下宴群卿
慶祝聲充斥全國

【新京專電】渙發日滿一德一心建國大義之回鑾訓民詔書、至今業經五星霜矣、當此回宣詔紀念佳日之二日午前十一時三十五分、皇帝陛下親臨勤民樓、親接梅津關東軍司令官之祝詞、並張國務總理、星野長官、其他日滿要人朝賀、正午更在清宴堂舉行祝賀紀念盛典、賜宴文武百官、沐此光榮、計達二百五十名之多、又值此盟邦日本二千六百年紀念盛典、皇帝陛下擬躬行第二次訪日、此與日月並行、國運隆昌、前途何極、則日滿不可分之關係、益爲堅固矣、復加鄰邦中華民國新政府成立、完成興亞偉業、更不卜可知、將來日滿華結成一體、東亞歷史的建設、預料共必劃一新紀元、惟時值世界動亂之秋、而我滿洲帝國、內則建設王道樂士、以發展獨創的文化、建國雖僅九年、共躍進堪與世界列强、並駕齊驅、凡在王道慈光普被下之四千萬國民、莫不異口同音願盡建國一份子之責務、故深有意義之第五回宣詔紀念慶祝行事、彌漫全國、國民慶祝之眞誠、到處可見矣、

美保護格林蘭 (丹麥領)
聲明適用門羅主義

【華盛頓一日電】美國政府、爲防止德軍進駐丹麥後、戰火復波及丹麥領土格林蘭、聲明該島適亦用門羅主義、次復發表決定交換領事、而國務院於一日發表在格林蘭開設臨時領事館之旨如左、
美國在格林蘭開設臨時領事館、新設領事爲傑姆斯、K、邊爾德氏、領事館所在地、爲該島西海岸哥特哈普、

炸沈英巡洋艦

【柏林卅日電】德國軍司令部發表—卅日德軍機攻擊納摩索斯海上之英國艦隊、巡洋艦一隻、遭追擊彈二個沈沒、對另一隻巡洋艦、又投下中型炸彈與以莫大損失、一方英國空軍、同日來襲斯達完格飛場、英國機八架、被德機擊墜、

"新行動準備"
意國政界見解

【羅馬一日電】英國政府、三十日忽然禁止自國船舶航行地中海、意大利亦受甚大衝擊、意大利政界、以爲英國政府此次出此措置之理由、屬於下記任何一項、
一、關心地中海意大利開始行動、
一、地中海或巴爾幹方面英法行動預備手段、
並警戒英法將來、或出以左記手段、
一、封鎖蘇彝士、直布羅陀兩地點、藉以封鎖地

英禁止地中海航行
意國受衝動極大
特作公式聲明態度堪重視

【紐約一日電】英國政府禁止本國船舶在地中海航行、乃爲該方面情勢緊迫之左証、頗惹各方面注目、據卅日紐約泰晤士羅馬電稱、英國政府此次措置、與意大利朝野以異常衝動、呈最近所無之緊張、故英意兩國關係結果將因此更加深一層惡化、

【羅馬一日電】意大利政府、一日午後三時半以公報發表、英國迴避地中海迂迴喜望峰之聲明、由於意大利發表此聲明觀之、足見彼對於英政府此次措置、重大視之、恐將於今明日中、發表大綱的聲明、羅馬外交界、亦頗爲緊張、是以意大利之態度、殊堪注目、

日美交涉將好轉
賽亞氏訪有田會談

【東京一日電】目下來朝中之賽亞菲律賓高等辦事官、一日訪問有田外相、致來朝之禮、更將於迄至九日之滯留日期間、與有田外相會見兩三次、經有田、賽亞會見之結果、或爲日美關係、尤其美國對日本之態度、招來何等變化、極堪注目、即從來日美兩國關係、雖曾經野村前外相及戈爾美國大使之努力、終於仍趨向惡化之一途、自有田外相就任以來、關於此具體策、亦重行愼重考慮、惟仍未得何等具體的方策、一方、戈爾大使、覺悟於極度惡化之本國對日輿論當前、任何力量、亦未達及、因而前此曾決意歸國、故觀廿六日之有田戈爾會談、與以多少端緒、並觀日美關係之前途、似僅限於有田外相與戈爾大使間之交涉、而有難於進展之狀態、惟此次由賽亞高等辦事官來朝、與有田外相會見、關於遠東之日美兩國間問題、與菲律賓移民法等問題之協議、固不待言、更關於日美兩國調整國交之全般問題事項、亦當然於兩者間加以處理者、故將自有田戈爾會談之另一方面、再檢討日美關係之事、頗堪注目、結果藉此會見、能促進有田、戈爾之會談、頗有對於日美關係之打開、投以曙光之期待、總而言之、觀會談可爲擱淺狀態之日美關係下一轉機、

意開重大閣議承認
與"他國"新協定

【羅馬一日電】意大利政府、一日午前十時、由莫索里尼首相司會之下、在內務省舉行閣議、決定重要事項如左、午後一時始散會、
一、期國民負擔均衡與增加稅收起見、創設戰時利得稅、
一、承認與他國之新協定、
一、改正陸海軍進級及裝備之法案、
另有所謂承認與他國之新協定者、究爲何國、究爲何新協定、尚不得而知、故此節頗堪注目、

法意間孕危機
法外交部表示關心

【巴黎一日電】法國外交部發言人、一日言明『法意關係緊迫化、有重大關心』、大要如左、
意大利之對英法態度、在最近二日間、已有決須警戒之性質、法國外交部、對法意關係之將來、有重大關心、頗感不安、然此非基於特別之事實、乃由一般的空氣、下以判斷耳、

洞庭湖東方
追擊戰功極大

【漢口一日電】洞庭湖東方地區之追擊戰、繼續於炎熱之下、在山嶽地帶展開、敵第百九十七師、新編第十四師之主力外、其附屬各部隊、殆皆被殲滅、與以莫大損害、即二十九日自西山萬壽宮向西方高安猛追敗敵之長谷川田中兩部隊、卅日夜、與禰山、矢野部隊呼應、突然反轉、開始南進、一日拂曉、將敵之主力據點徐家(西山萬壽宮南六公里)南方地區、加以攻略、毫不休息、更急追殘敵中、一方佔領九宮山頂以來、掃蕩其北方地區中之野崎、龜川各部隊、繼續擴張該方面戰果中、現在判明者、敵遺棄屍体八百具、鹵獲品方面、俘虜者言、較冬季攻勢之際、此次之戰鬪、敵抵抗力非常減退、又因新政府成立、其厭戰情勢、極爲蔓延、武器彈藥之缺乏更甚云云、

參議府秘書局
機構擴大

【新京專電】政府前曾計劃整備參議府秘書局之機構、以整備參議府官制之一部、此項事宜、業已提出一日之臨時國務院會議、將從前之參議府秘書局面目一新、其擴充內容係增加薦任參事官二名、同時確立官制上之定員、任局長一名、薦任理事官一名、薦任秘書官二名、薦任事務官四名屬官八名、

英軍勢危

【倫敦一日電】德意志之敗戰、承認未得任何情報、惟言明於頓巴斯之英軍司令部發表德倫的英南方之戰況、頓巴斯陷落後英軍已瀕危機、英國陸軍發言人

奪上廟一帶

【九江】於過去二十七日擊破帆山地區敵軍之諸部隊、更整備其形勢、一齊開始行動爲殲滅上廟地區之敵軍第一四一師及挺身隊盤踞根據地沙平湖、洪下源、柯樂原、自西北東北四面進剿、下、突破驗稜逐次壓縮包圍圈、至三十日擊破沙平湖之敵而佔領之、

晚刊一大張

力求東亞交通整備
設三國協議會
松野鐵相談

【新京】最近來京之松野鐵相、與記者團會見、謂若使日滿華交通輸送之增强便利計、其具体對策、爲與交通機關之整備相呼應、三國交通新協定、制定統一的連絡運輸規則、且言明設置三國交通協議會或懇談會、以資擴充整備一貫之東亞交通、分資材、技術、輸送各部門、設置分科會、以檢討具体的方策、明確今後東亞交通計畫之該協議會以日本鐵道省滿鐵華北之三者組織、第一次、六月間在東京開會、對每各部門當前之重要問題、加以檢討、尤以目下運送遲滯惟一原因之稅關一元化、與關係方面檢討、將從來三元化之下關、釜山、安東之檢查、使之一元化及貨物輸送圓滑化、該協議會之活用、對今後三國交通輸送强化之盡力、殊堪期待、

近東四國協議
擴充軍事條項

【開羅一日電】據伊斯坦堡接到開羅之消息云、簽訂薩達巴特條約國之土耳其、伊蘭、伊拉克、阿富汗四國陸軍代表、預定最近在昂格拉開會議、在該會議爲阻止第三國之侵略、協議强化擴充薩達巴特條約中之軍事條項、
中、
一、壓迫土耳其、片面的廢棄孟特里爾條約向英法開放達大尼爾海峽、
一、同時侵犯希臘之中立、作英法兩軍根據地、

軍管理工場
設接收委員會

【南京一日電】中國派遣軍總司令部、曾於三月十八日發表聲明、將作戰區域內之日軍管理工場鑛山等返還於中國所有主、國民政府方面、經三十日之行政院第五次會議決議、設立日本軍管理工場接收委員會、以工商部長梅思平氏爲委員長、進行關於接收之各種準備、

華北赤正規軍
勢力逐漸衰退

【北京一日電】山西東南部衛立煌部下之中央軍由於日軍平陸茅津渡作戰及高平澤州殲滅戰、完全潰亂、華北遂不見中央軍之姿影、從來在山東附近之第八路軍百十五師主力因不堪日軍之討伐及中央軍之壓迫、開始向山東省方面移動、華北共產軍之配置、大呈變更、蓋在山東東南地區之第八路軍、以林彪部下百十九師三百四十四旅、六百八十七、八、九四個旅爲主力、乃因蔣共調停會失和、受以實力企圖佔據澤州平地之中央軍壓迫、不得不移動經現在河北省大名附近、向河南山西省境陸續南下、當與以敵百十五師半數組織之陳光部下東進支隊分流、在山東省東南部集結、是以華北之共產正規軍、賀龍百二十師及劉伯誠百二十九師兩師在北方駐屯、林彪百十九師在南方駐屯、兩方壟斷、在晉北地區朱德之統制力逐漸低弱、極堪注目、

敵機盲炸虞鄉

【北京一日電】上月二十八日下午三時許、敵機八架、飛至山西省運城西南約三十公里之虞鄉、約由五千公尺之高度、投下炸彈二十枚、旋即倉皇向西方逃去、在此盲炸、日軍毫無損害、惟中國人炸死六名、炸傷二十五名、

表飛鳴
ビオフェルミン

兒科良藥

主治
小兒瀉痢
乳兒綠便
小兒消化不良
小兒便秘

表飛鳴能殺滅腸內有害細菌、調理腸之機能、並可消化蛋白質、抑制腸內腐敗與異常醱酵、故對於兒科之各種腸病如瀉痢・綠便・消化不良・便秘等、堪奏最合理之治療効果。又乳幼兒能長期常服此劑之時、可以豫防疫痢・腸炎等各種險症、而殊有保健之效。

○本劑絕對安全、雖然應用大量、亦無妨碍。
○本劑味甘而美、嬰孩樂服、絕無厭惡之虞。

(詳細仿單 函索即寄)

包裝　粉劑 三〇瓦 一三〇瓦 三〇〇瓦 五〇〇瓦　錠片劑 三〇片 一三〇片 三〇〇片

各大藥房均有經售

製造者 武田長兵衛商店
滿洲總發行所 滿洲武田藥品株式會社 奉天市大和區

39(5)17

恭體詔書中聖訓 發揚滿日一體精神
省市各機關學校恭行祝典

訪日宣詔紀念日

今日（二日）爲皇帝陛下御訪日頒布回鑾訓民詔書第五回紀念日、全國各地官民等、爲祝賀紀念計、一體恭行祝典、以資上體詔書中聖訓、發揚滿日一體之眞精神、當日奉天省市各機關團體學校方面、分別舉行隆重之式典、於午前起、市內各商家住戶門前、均揭揚滿日國旗、省、市公署則亦分別在大禮堂內招集全署職員、恭向國旗敬禮、合唱國歌、向 御容行最敬禮、並由各機關首腦捧讀訓民詔書、更作懇切之訓示後、全體遂退廳休假云、

又省立及市立各學校、亦於當日午前十時起、分別在各該校之大禮堂內、集合、全體學生及教職員、於校長等引率之下、行禮如儀、恭行式典、各學生精神奮揚、十足表現忠君愛國親仁善鄰之眞誠云、

繼而三呼 滿日兩 帝國萬歲、而新京中央放送局亦編成特別節目、由午前七時一分起、開始岸屋古五郎氏以『關於回鑾訓民詔書』爲題之放送、全市到處呈慶祝彩色云

首都慶祝行事

【新京專電】當御軫念於滿日一德一心而宣詔以明示我滿洲國民應處於東亞永遠和平道上之今日、此義意深遠之第五回訪日宣詔記念日、全滿之官廳會社、一体休假、分別參拜各神社、忠靈塔、祈願滿日兩帝國之昌隆、而一般家庭、亦各於門前揭揚滿日國旗、値慶祝此佳日之國都上空、天氣晴朗、午前九時起、於協和會中央本部集齊日滿各分會長約三百名、舉行盛大紀念式典、由橋本中央本部長捧讀回鑾訓民詔書後、對日系分會長、由總務廳囑託、藤瞻齊氏解說關於回鑾訓民詔書及賜與協和會勅語並執政訓示、以使宣詔記念日之意義普及、至午後七時、又對滿系分會長、於協和會首都本部、有宋參事官之講演、一方國務院於午前九時半、總理以下全員在講堂集合、先爲張總理及星野長官捧讀回鑾訓民詔書並訓話、

表彰孝子節婦
市署飭各區開始調查

奉天市公署、此次基於中央之訓令、爲調查市內之孝子節婦並年高德行者、以便轉請表彰、當於一日分飭各區公署、於本月起、對於全市各區之住戶中、從事分別調查、限本月底呈報到署云、

稅署倉庫 發現子彈

瀋陽區一心街五段一一號稅務監督署倉庫、前經該署職員松橋鐵太郎氏整理所存物品中、發見不發小槍子彈一箱、共約七百餘粒、當即報告該管城內署、在該署保安系員監視之下、送至該署、於一日送警廳云、

設軍人子弟教育機關 山下氏献金一千萬圓

據東京電稱、山下汽船社長山下龜三郎氏、一日午後赴陸軍省訪問阿南次官、對於大陸陸海軍人軍屬子弟設立教育機關之資金、献金一千萬圓之巨額、次官對此、極爲感激、因之即依山下社長之熱望、陸海軍當局近即協議、決定設立教育機關之具体案云、

獎學 對留日學生補助金 決行改正貸與制度

【新京專電】民政部當局、關於滿洲國留日學生、自康德三年九月以降採用認可制度、由其身元調查、人物、成績優秀者中、對家庭貧困子弟、會酌給學費、月額三十圓至五十五圓之補助金以助向學之前進、然此次做行滿洲國教育會之獎學資金制度、決行改正貸與制、現教育司企畫科對此急擬具体案中、至於貸與學資之返還、如人物及成績優秀者、對其貸與學資一部或全部酌行免除之、

華北記者團 來滿視察日程

華北漢字新聞記者團一

訪日宣詔紀念祝典（攝於市公署大禮堂）

奉迎皇帝陛下御訪日 募集國民歌開始審查

據東京電稱、日滿中央協會爲奉迎即將御訪日之皇帝陛下、曾向全國募集國民歌、共截止日爲五月一日、應募者達一〇七八七篇、將來經審查後即發表、審查委員除關係者外、有佐佐木信綱、西條八十、菊池寬氏等十三名云、

訪日宣詔紀念 越野競走 十二日在渾河沿舉行

大滿洲帝國體育聯盟奉天市事務局、定於五月十二日舉行『訪日宣詔紀念越野競走』、以養國民體育之昂揚、是日午后二時、由渾河渡場出發、經長沼公園到南八條堤防入口（受通過証）、西進南八條、北進雪見町（國際道路）、由朝日高女前出千代田公園、棒球場間之道路、最後抵國際運動場、但由渾河渡場出發地點至長沼南八條入口間、不指定走路、參加資格、限奉天市在住而希望參加者、至五月十日截止、向奉天市公署保健科內體育聯盟奉天市事務局記明姓名、所屬年齡而報名、並以該大會成績、銓衡爲本報主辦之『京吉驛傳馬拉蘇競走』奉市代表選手、

熊正援氏逝世

據北京電、前臨時政府財政次長現華北鹽業副社長熊正援氏因腦溢血病一日午前三時四十分逝世、

高文考試合格者題名（中）

左松萬龜 男青本讓 安戶德一 山崎正一 王韶
田弘 八重津利雄 松本善 國治本 堤信義 咸
昌造 鹽谷次郎 高橋萬 錫彰 韓昆瑞 劉文科
五郎 關根昇 梁周銍 劉化齊 王作宏 王國琛
宋恩嘉 裘長吉 夏尊學 李東杓 桂球煥 長瀨義
趙善德 劉天眞 張曉漢 一 百枝辰雄 綠川守夫
譚福庫 尉鳳嘉 閻秀林 山盛哲 王人成 史實田
李仁生 黃書紳 郝寶璋 佟光華 王世浚 劉繼堂
劉信一 叢選鵬 白玉振 八代金藏 平野金郎 金
李如芝 宮恩審 關織城 得槐 張廷和 吳英花
李友杜 郭冠英 劉繼周 程顯堯 李靖之 田中松
孫雲峰 諏訪室清 伊藤一 造 杉原健次郎 立花文
維 立本馨 氏家清悟 藏 近藏基武 品田勗
古谷鳳 加藤清則 朴炳 後藤甚庭 森山進 陳治
觀 胡紀書 田島貞夫 宇 高尾進 阿部正英
上野宏 大久保信彥 山 吉田昔次 藤田正 李樹
彌作 李祿中 王秉鈞 華 傅春霆 崔文緒 三
關 戌章 胡文補 石原喜 島壽男 近藤力雄 般若
雄 吉川茂雄 岡本泰次 善一 山內由三 引地章
林丈平 山崎光男 馬淵 小泉和一 倉科桂一郎
芳樹 喜多養藏 鈴木源 木村正健 草間幸作 何
代 澤田斌夫 新山元二 什格圖 沃爾金泰 小西
裴正道 咸春臺 李仲綏 京太郎 佐佐木治輝 岩
林輝耀 郭理 三木卓午 淵滿雄 古賀杉夫 松本
木村藏六 神棒直幸 永 幸一 玉城享 鈴木長一
郎 蓮覺寺外茂雄 菊地 宇野弘一 加藤直方 勝
秀吉 鎌田敷雄 君島仁 目安雄 家田光義 增田光
一 風間正造 長谷川市次郎 于沖濱 齊長福
張西山 中島三郎 古賀政常 倉橋健之助

司法官（高試）適格考試

李玉相 何玉崑 徐琳
陳德風 劉盛漢 王者一
張寶豐 楊景慶 韓奎軒
楊自榮 朱拔 韓乘雲
王樹藩 傅興仁 吳蘭生
吳德富 李樹柏 徐俊秀
馬存孝 王恩孚 王家斌
宋廷文 田方春 李蔚
張忠孚 楊本琦 孫建光
姚鴻山 滕愼德 牛毓猷
陸沛航 徐威超 王秀春
龐世富 李樹春 戴印毓
周國賓 杜貴春 張維翰
李桂滋 王貴民 朱殿璽
劉德鑑 張元中 孫永禎
鄭漢濤 王鵬久 黃恩遠
葉成蔭 姜柏林 敖福永
周貴顯 于翔 高宏勛
趙可權 王相伯 張文蘊
王鍾 宋廼卿 王家麟
楊晉霖 孫昀然 吳兆慶
許承元 王景岫 安克偉
李殿軍 孫紹先 徐慶桐
吳全山 李秀岩 姜希諒
徐紹勳 張維山 江崇濤
韓古風瓦 博晉圖

教官（甲委）特別登格

末松宗雄 吉本博
村五郎 山口義雄 高木吉
保郎 坂本新次 劉元春

◎…紅杏枝頭春意鬧

第六軍管區巡禮（六）
盡職保國衛民
暢談東邊道勦匪經過

本報特派員 王懷偉

出席者氏名 六軍姜兵事處長 處員櫻井少校、只參謀林少校、副官新駒上校、處員趙上尉、步十五團大尉、中士三、李少尉、中士三、上兵三、少士三、中兵 報王懷偉 三

大石中尉 討伐與訓練何者爲佳？

少士 訓練者猶之學生求學時代、求學時代者、儲蓄時代也、預備時代也、在此時代之中、求得一切應用知識技能、以便將來立身社會、奉公爲國、吾之與學生所異者、乃爲關於軍事者耳討伐者猶之學生已然畢業、盡其所學、供諸社會國家、吾等則本平日之訓練、爲民除害、報效國家、雖日疲勞、正爲吾等發揮所學之時、故樂於討伐也、

中士 余亦深感如是、一況出發討伐與歸來之際、備受協和會、國防婦人會及民衆等歡送歡迎、其歡送乃所以鼓勵吾等發揮平日之學、及至剿滅匪賊歸來、共歡迎乃慶祝吾等果不負所託達成使命、雖比訓練疲勞、然已盡忘矣、

中士 保國衛民爲吾之軍人之天職、殲滅匪賊、肅正治安、爲吾軍人之義務、吾人既能得盡義務之時機、於是欣然向之、是以討伐爲尙、況復有各團体機關鼓勵乎、

大石中尉 吾等曾在東邊道討伐、亦曾在安圖討伐、在東邊道則 備受歡迎、但在安圖則 未能如是、兩處以何者爲佳？

上兵 東邊道之熱烈歡迎、固勝於安圖、然剿匪以綏靖地方、拯人民出水火而登衽席、乃爲吾等軍人之義務、倘吾等於盡義務之時機、能盡吾等之義務、即已足矣、其歡迎與不歡迎、不暇論也、

少士 同感、

中士 蓋因東邊道無鮮人而安圖則多鮮人故也、

只上尉 關於此事、依個人見解、自民族觀點上言之、東邊道均係滿人、而安圖則多係鮮人、再自匪情上言之、東邊道匪衆、出沒無常、且相當猖獗、人民受害甚巨、水深火熱、故此熱烈歡迎討伐部隊前來、反之、安圖地帶、匪少而不猖獗、人民並未遭受其苦也、

新駒上尉 鄙者小官曾伴新聞記者至東邊道、遇諸君於谷麟部隊、想諸君倘能憶及、斯時當地一部民衆、因匪賊爲患甚久、貧困艱難、幾至其極、諸君對此等民衆作何想耶？

上兵 吾等痛感力圖治安早日恢復、使人民安居樂業、興思及此、殺賊之念愈堅如鐵、而民衆之喜谷麟部隊之吾等恒勝於其他部隊者吾人亦自喜也、

大石中尉 討伐之中、諸君喜受民衆歡迎、然此外倘有所喜乎、

上兵 有歷久討伐、雖極疲勞、然我谷麟部隊之討伐效果、與日俱進、則疲勞忘矣、且經一次之討伐、多得一次之經驗、而討伐效果、亦愈顯著、匪賊掃數伏誅之期益近矣、

學童無電作品 截止日期延長

【新京專電】電電會社由全滿滿系學童募集關於無線電之圖畫、習字、作文、童謠四種、現將四月三十日之截止日期、延至五月三十一日爲止云、

小鮎 自琵琶湖入殖滿洲

欲於滿洲國水產振興計畫上佔一角色之琵琶湖小鮎開拓團二萬尾、規定五月十一日由敦賀出帆十三日抵北鮮清津、鐵道總局爲期向入殖處吉林省永吉縣永吉水產殖場之輸送萬全、進行準備、惟小鮎之輸送、昭和十二年曾由琵琶湖輸入一萬五千尾於撫順放入渾河、現於大連＝新京間、以帆存製之容器作活魚之輸送、滿鐵對此頗爲自信、滿洲國若亦飼育成功、則於錦縣、鳳凰城、其他各地、有養殖使爲食膳之計畫、而昭和十二年入渾河之一萬五千尾、因水質之清與結冰、鮎鈎之妙味、致未能如願、故此次之成績、非常令人注目云、

天齊廟會 今日開廟
男女遊人擁擠不動 熱鬧不減往年

舊曆三月二十八日、爲東嶽廟香火會（俗謂天齊廟會）、奉天市小東邊門裡東嶽廟主持僧、歷年於此時、籌備一切、自舊曆廿五日起、至四月一日止、舉辦香火會、一般商人、亦借此機會、租佔地面、於廟之四週附近、營作買賣、如飯棚、電影、茶社、西洋景、馬戲、魔術、玩具攤、花草商等等、應有盡有、無一不備、都市中及四鄉男女、扶老携幼、多往燒香、以求福利、耐各商號對學徒等、亦分別休假、賞給金錢、多少不等、其熱鬧之情況、實筆墨難所形容、月之二日（即舊曆三月廿五日）爲東嶽廟香火會第一日、自晨八時許、十數士農工商之善男信女往而焚香者、絡繹不絕、自小東城門外以至小東邊門裡中間、路側擺床林立、行人擁擠、頗呈盛況云、

東亞競技大會 華足球不參加

據南京電稱、東亞競技大會參加籌備委員會、開第六次會議、褚民誼爲主席、討論之結果如下、一、足球隊因實力不足、不能參加、一、選手團五月廿七日出發、六月廿二日歸國、

天氣豫報 三日 北西風 將晴
昨日溫度 最高二十五度二 最低十三度九

奉天市瀋陽區一德街五段一〇一號（即鼓樓南路東）
文光室書籍文具店
館業擴充廣告
◎特約代售商務印書館一切出版書籍◎
古今書籍－日文書籍
碑帖書畫－儀器文具
運動器具－小說雜誌
事務用品－學校用品
印刷材料－及紙製品
（外埠函購郵款或銀行匯下即寄郵費但貨價一五計算之）
◎自運古今各種名貴書籍及應用文具◎

招募
事務員 數十名
學歷 中等學校卒業者
通曉日語者特別優待
右至急募集志願者携履歷書卒業證書成績証明書於每日午前九時來社接洽
奉天市鐵西區嘉工街一段二十七
日滿鋼材工業株式會社

募集日語通譯廣告
一、資格 日文程度一等者爲佳並有最優秀漢文者爲適宜
一、年齡 自二十五歲至三十歲以內者
一、有志者 須持親筆履歷書至敝行試驗可也
奉天市大東區街四段
滿洲中央銀行造幣廠
電話（四）二一一一番

新創快車
三輪車之修理工場完成
關於簡單之修理（補帶）可以免費
奉天市大和區紅梅町八番地
新創快車發賣處 奉天輕便交通社
電話（三）六六八二番

土地房產 周旋部
如有欲買賣土地房產者希通知當即親切代爲周旋介紹且迅速無比
奉天市大和區浪速通四〇
東京屋土地家屋周旋部
電話（三）四八二〇番

南滿翻譯學會招生
▲本學會爲滿洲最高日語專門研究所
▲本學會爲各般語學試驗準備之學府
到陽曆五月六日止隨到隨試請勿失良有早來報名
實習部 午前班 初等前期 中等前期 高等前期
午後班 初等後期 中等後期 高等後期
夜間班 初等前期 中等前期 專攻科
△函授部（甲）（乙）班 高等科程度
▲嶄新而懇切之教授早有定評
▲選進學給與乘車割引證及定期乘車證
簡章函索附郵四分即寄校址奉天南二經路南頭
電話（二）一七八八番 郵振 奉天二八〇九番

虎骨花蛇藥酒
頭痛藥 脚氣藥水 瘧至
老福順堂

奉天省許可 外埠函購郵費不加 信內附欵務須掛號
脾腫良藥 安全消臌散
主治 一切脾腫水臌氣臌單腹脹等症均有特效
定價每盒九付國幣四圓 加料每盒國幣七圓
總經售處奉天大東門裡路北至仁堂藥局
漢醫 王景泉謹啓

專門風寒救急膏約
漢醫 王滿川啓

奉天東方書店遷移新址、歡迎各界參觀惠顧
開設門市部！！
「書籍」「文具」「小說」「雜誌」
◁現代版物◇文藝書類◇學生用品◇運動器具▷
附設函購部 批發部
承辦外版書籍。本店新綴出版。手續敏捷。信義卓著、
敬向各界關垂敝店一般主顧們致意、
奉天東方書店謹啓

世界珍聞及其他

德戰艦錫比號 自沉殘體變賣

德國袖珍戰艦『錫比號』、客歲在蒙得維亞多港自沉後、該艦殘骸、至今猶潛淪於海底中、德國政府、近以常此擱置、該艦亦終不能上浮於水面、故決以一萬批索（約合國幣七萬元）、售與蒙得維亞多之船舶業者、查錫比艦建造費、計一千八百七十五萬美元、英法海上交通曾受此艦威脅、戰敗自沈、殘軀猶在、今後恐被解剖、而致體解形消、

荷蘭船載大豆 豆漲使船體破裂

去年十一月一日、荷蘭船加拿大號（一一、〇〇〇噸）在英國東海岸哈爾港附近沈沒、沈沒原因、並非由於一般傳說之誤中機雷、閱係因載大豆之故、該船長谷納德寶氏、於最近行抵舊金山、谷氏云、該船誤觸機雷、自屬事實、但所受損害極微、有可赴近港修理之餘裕、惟因該船載有八千噸大豆、船体因觸機雷受傷生孔穴、海水浸入船艙、大豆受水而漲、因之該船在駛往距離之港口以前、船体竟致破裂、

西康神秘古城 交易仍與上古無異 百歲老翁到處可見

中國因爲幅員廣大、各地奇風異俗、就多不勝紀、西康省昌都附近、有一座神秘的古城、城圍二十一里、四圍盡是羊腸小道、外方人要想進城、沒有那裡的土人做嚮導是不成功的、那兒有河一道、可通金沙江、但是並沒有船隻駛行、一年到頭、除秋天下雨一兩次外、其餘全是晴天、城中做買賣的、仍然和上古時候一樣、拿東西換東西、見不到貨幣、也不過或可以見到藏洋、也不過把牠當做玩物而已、土人的房屋簡陋得很、也沒甚麼傢具、一般人都是席地而坐、高興起來、就唱個歌兒、疲倦了倒頭便睡、吃的更是簡單、可是他們不知道甚麼叫做『國家』除了『皇上』和『員外』的名詞以外、更不知道自己是中國人、更不知道『世界』是甚麼？因此他們無憂無慮、個個多享高壽、活到百歲的老翁、到處可以看見、這些白髮蒼蒼的老頭兒、都厭恨自己活到這大的歲數、當地的婚姻可以隨時結合、隨時離異、無所謂貞操觀念、女子都存着『擁有多夫』的心理、男子簡直管不了她們、每逢到了春秋的佳日、或者星月皎潔的時候、男男女女、都去玩山探幽、隨便起舞、那樣的情景、不是筆墨所能形容盡致的、

奇女孩 口生鬚身長毛

滬訊、上海的怪事眞多、千奇百怪包羅萬象、最近在大世界看到一個滿臉生鬍鬚的女孩、年紀也不過十五六歲、遍身是毛、足部還被纏過呢！有些參觀過的婦人說！『她和豬獨沒有什麼兩樣上輩子也許是一頭豬吧』

東亞珍貴龜卵化石 及稀有龜骨被發現

【新京訊】日滿及全東洋最珍貴的爬虫類龜鼈目卵之化石、最近於四平街滿洲油化工業工場境內、掘井時、深入地裡十一米七十糎泉頭層之發達綛岩中已被發現、現寄贈於國立中央博物館、此化石卵直經約七糎、比野球略大、圓形卵內部乃溶解之方解石置換者、惟原形之完整化石與長約二米餘之大龜同被發掘、極爲珍貴、爲我國今後研究考古學上之貴重資料（右圖即發現之龜卵）

大布列顛老鼠吃人

野獸們、每因飢餓、而受人類之豢養、不論牠是虎豹、狼、狗可是、有的時候牠們因爲連豢養的機會都找不到、而使一個極微小的動物、也做出極慘的事來、不久以前、有個英國的工人、到一個已經關閉了數星期的煤礦裏去、以後、就沒有看見他再從礦中出來、直到數個月後、才有人發現他的屍骨、原來這個不幸的礦工、是被一羣餓鼠所殺吃又聞倫敦某深巷內、一個母親與小孩除非有父親伴隨、竟不敢在工作後一直回家、否則、就有被老鼠攻擊的危險、

各國製造飛機能力

近代戰爭、有賴於科學兵器之活躍、乃盡人皆知之事、其中最重要者、又當首推飛機之活動、據最近美國政府調查列國一個月製造飛機能力如左、

德國、二千三百架（本年九月有達六千架之望）、

英國八百架至一千二百架、

法國二百六十五至四百架、

美國一千四百架美國固以世界第一自詡者、對於德國製造飛機能力之大亦當大吃一驚、關蘇俄製造能力尤大於此、惟無由知其確數耳、

金少山揮霍如昔

北京訊金少山由津返京、購洋萬元左右、復度其揮霍生活、在津曾購一藍靛鸚鵡、價值百餘元、可見一斑、外傳因李萬春已售出彼所居之房、彼另以四萬元自置一處、恐非事實、

▲滿映攝製之愛焰一幕▼

「如花美眷」期待完成 主演陶滋心發表談話

『如花美眷』、是拍攝的工作、在不久的以後、完成了、所餘的僅是剪接這影片便會放映到銀上幕而一幕一幕的會由觀衆的眼簾、傳入了觀客的頭腦在某一個機會裡、會到了本片的主演者本年度當選爲哈爾濱代表小姐、的陶滋心小姐她那美麗活潑的姿態、使人會感覺到她確會有演劇的天才、曾經問到了她第一次出演的感想及情況、她發表了一段如下的談話、

『天氣雖然到了三月！可是冷風還是吹得那麼怕人！記得那是在一個很冷的天裡！『如花美眷』開始撮影了！我也開始在嘗試着第一次上鏡頭的滋味！當導演先生指示我之後！固然我心中明白了怎樣去作！可是看着四外那麼多的眼睛看着我！又會羞紅了我的臉！而使我不好意思練習下去！在廊下聽電話的那個場面就是我勉強鼓起了勇氣的第一個鏡頭、

四川發現漢墓 正進行發掘

重慶電、江北培善橋、發現之漢墓、十五日繼續發掘丙墓、掘出一瓦瓶、旋以該墓掘穿一大屋蓋、以拆屋工程甚大、故停止、惟在丙墓之西約二里江沙集、又發現一漢墓、被水冲出一小洞、由農人墾開內部建築尚完整、掘到漢瓦一塊、此外又在豐家溪發現八個完整漢墓、擬繼續發掘云、

洪武劍俠圖

第七回 七五〇 （張青山）

風塵俠女仗義復仇一腔熱血酬知己 內閣權奸恃寵妬賢滿懷異志負天恩

遇。任霸喜出望外。把經過說明。公冶老俠說道。如此說來。施老先生危矣。張道長沉吟了沉吟緩緩說道。諸位不要着急。施老先生決無性命之憂。請想賊人若有害施老先生之意。入署就把他刺殺嗎。何必費那麼大事。把他盜走此一走必定遠走高飛。元化問道。道兄何以見得遠走了呢。道長說道。倚兄這一點就見不到麼。試想湖廣一帶。萬老俠對於賊人出沒之所無不瞭然胸中。盜施老先生之賊。他那能在湖廣範內隱跡。所以斷定必遠颺去了。公冶老俠接着問道道兄。可料一料。賊人逃往的去處。道長道。想必向紅果峰逃去的面大。任霸說道不如請讖冠道兄。按陰陽之理。給掐算掐算有無凶險吧。衆人齊道還也是個辦法。那麼請讖冠道兄給袖占一課吧。讖道道人並不推辭。歎

五月三日 金曜 丙午 佛滅 滿 牛宿 舊三月廿六日

▲一白之人、對於上峯雖然與左右交情、反趨凶險、西辛乙吉、▲二黑之人、勿中途放棄、宜注意脚下、而勉勵之、北南良吉▲三碧之人、勞苦爲上峯所容認、宜勉勵弗怠、北坤壬吉、▲四綠之人、愈勤愈深、易深陷於動搖之日、注意爲荷、坤丙北吉、▲五黃之人、運氣雖北吉、實際事務、並不充沛、但東西吉、▲六白之人、易惹生意外之聆聽之誤、口舌、南良坤吉、▲七赤之人、勿取姑息手段、須以一意識之面進、南東辛吉、▲八白之人、冒險求利、易招破毀、勉勵木業、始大安全、丙辛東吉、▲九紫之人、雖有多少勞苦、但大概進取吉利、東丙乙吉、

橫濱正金銀行

資本金（實收）金壹億圓 公積金一、三八四〇萬圓

營業科目 一、滿洲國幣各種存款 二、貼現抵押放款 三、國外匯兌其他一般銀行業務

總行及分支行 橫濱（總行）東京、名古屋、大阪、神戸、長崎、新京、其他、大連、哈爾濱、上海、漢口、營口、青島、天津、北京、廣東、香港、芝罘、大廣各地、

奉天支店大和區 電話（三）四九一一（三）一八四〇 西關分店 電話 二一二五、二一二三五、二一二三六、二一二三七、一一五六六一

鞍山賽馬 春季第一次

五月四日（土） 五日（日） 六日（月） 十日（金） 十一日（土） 十二日（日） 十五日（水） 十七日（金） 十八日（土） 十九日（日）

單複共國幣五圓 搖彩票國幣壹圓

鞍山賽馬場 電話 事務所三七七八 賽馬場二七〇一

請看 患眼疾病者注意

眼病藥 漢醫岳同春東局啓

兎

奉天市小東關常川胡同二號 實業種兎場啓

新興養兎事業 產業開發先鋒 時間經費有限 可得厚利若干 老幼皆能飼養 方法特別簡便 副業養兎利益 一載數百有望 本場發賣種兎 價值甚爲低廉 優良種類繁多 歡迎購買參觀 並聘各地代售 報酬特別優良 備有說明價目 函索寄郵二分

漢醫世傳診治跌打損傷 邢憲久 寓奉天市大南門裡正骨醫社應診

救急隨時出診並售成藥兩種主治例後

外傷平復散 主治骨折閃筋淤血腫疼一般跌打損傷等症不論新陳輕重此乃內服對症特效之劑也每打定價九元

邢氏清炎散 主治受傷處熱日久不愈及爛疼痛等症及內服特效之劑也定價六元三付即寄外埠函購加郵費兩角 發售處奉天市大南門裡路西 正骨醫社

感謝戒煙神速

聘請中西名醫診治 敬啓者敝人早年患咳嗽氣短胃痛等症無以救治遂以吸鴉片少許以救燃眉之急詎知日久成癮每日吸煙數錢精神失健骨瘦形立痛苦之處筆難盡述屢欲戒除苦無良法幸友人金君介紹於奉天市大西城門外路北振華醫院戒煙對於治病素有經驗敝聞之下實爲歡悅當卽束裝就道實入該院療病經該院院長孫大夫施行最新醫療妙術於二星期內戒除多年蛇蝎之苦累百病霍然全癒未受絲毫痛苦近日飲食日增身體日壯精神轉振患負既釋感載奚如念貴院妙術之神奇倍增欽仰已極敝有生之年皆該院長之所示敝人無以爲謝特登報端略表謝忱 感謝人 錦州省華陽縣 王振興 謹啓

民益鐵工場出品

奉天瀋陽區惠工街三段三九 發明發賣人 王伯勳

苞米高粱麥及其他穀物粉碎唯一機器 乘造豆腐碾昇降機香油機及其他糧米機之附屬品等

歷二十年之經驗頗蒙主顧之讚美製造精良按設簡單使用耐久出品迅速

度量衡

奉天小東門裡大街門牌二〇號 電話四三九七六

渡邊組商事部

裝璜精巧 運用靈便 機構堅牢 價格低廉

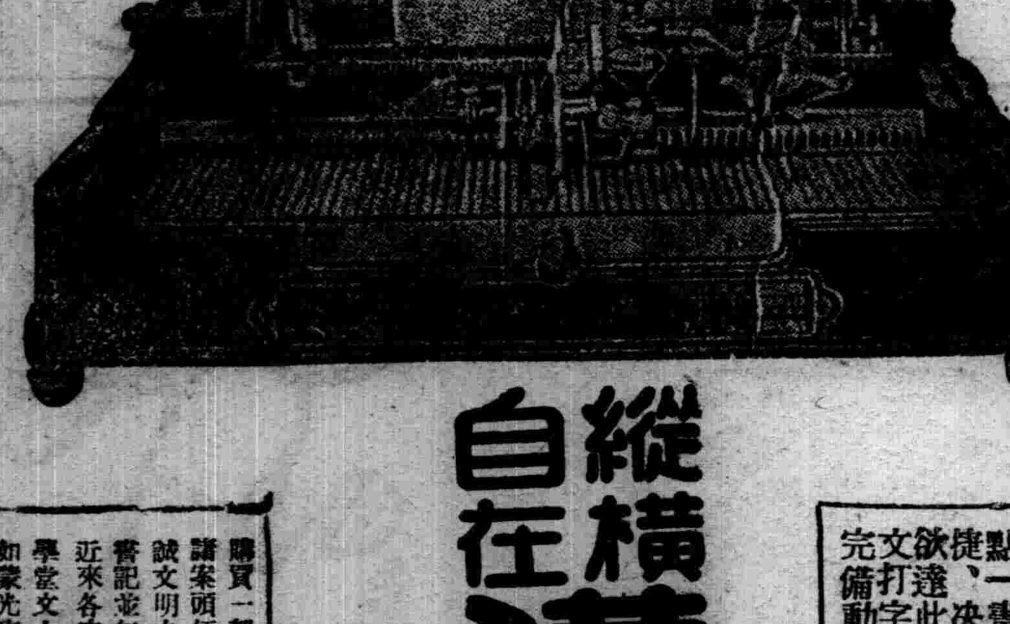

縱橫自在 漢文打字機 日文歐文併用

現代事務室中之大問題

舉凡公文信件之傳遞記錄要以敏捷明瞭、方不致後塵、惟是舊日之人工繕寫其能率之微弱、乃成今日事務上一大問題焉、且漢文字體繁異、果秉一筆再三點一畫瀟之繕寫、求其字瑞行整、已非易致、再冀敏捷、決非可能、今舍用漢文打字機外、別無途徑敝公司欲達此目的、即爲解決此問題之利器也、本公司創製之最新式漢文打字機、完備動作靈敏適用、與西文打字機其同等功用、構造堅固

◎漢日歐文併用打字機之特徵◎

一、構造堅固經久耐用
二、長短捲紙隨時任意撤換
三、縱橫打字俱備
四、横打字時若欲退回原位置備有
五、縱横打字之間隔及所入日文歐文或數目字等均可隨意變換
六、打字時可隨意畫線
七、打字位置極爲準確自動進行無反動等錯之弊打字速度極快
八、機構鋼字文字盤等均極堅固可保永久使用

購買一架陳列廳前生輝滿室置諸案頭便利非常徒爲裝飾之品誠文明之利品也一架能代三名書記並每分鐘打五十餘字近來各官廳機關銀行會社商會學堂文人學士購用者紛至沓來如蒙光臨不勝歡迎之至

本公司現有專門打字員待聘如有需用此項人材者請與本公司接洽可也

漢文打字機製造公司

本社 東京 代理店 支店 大連市山縣通一〇五 出張所 新京 奉天 吉林

奉天商工銀行

本店 奉天市瀋陽區一心街六段 電話代表四—三〇一一
十間房支店 第九十八號 奉天市大和區康泰街三段 仝 二—二〇七八
商埠地支店 奉天市大和區揚武街三段第四十九號 仝 二—三九六一
平安通支店 奉天市大和區平安通第十三號 仝 三—四六三一
哈爾濱支店 哈爾濱市道外正陽八道街三號 仝 八—五一二一
鞍山支店 鞍山市北三條町三六ノ二 仝 三四〇三

營業項目 【存款】定期活期通知特別活期各項存款 【放款】不動產抵押商品抵押貼現等 【匯兌】國內國外電匯票匯 【其他】代收款項及其他一般銀行業務

本社廣告事務請通電話二—二〇二二一番

代辦期現股票客事 如蒙惠顧無任歡迎

滿洲證券取引所取引人 我國證券界滿商嚆矢者

大昌公司證券部 奉天市義光街三段三十一號 電話（二）二八七〇 二七四七 一六六八

株式會社 豐隆號 奉天市加茂町七號 電話（2）三一二三

婦女周刊

英子姑娘（一）

（帝子）

（小引）年來久無寫作。偶而寫些小文之類。沒有什麽冠冕堂皇。自己不願意發表給別人看。這種不熟的東西。要是別人的。我不免要勸他割愛了。但自己總覺有些捨不得。並且一直保存到如今。幾乎能充實成一本小集。幾年前我便在稿的封皮寫着『梅英集』。到而今還不曾對這名字生厭。至於將來却不能預料了。

在奉天度過去十幾個年頭。剩些什麽？有人惡替我搜集的話。一定說我有博得人一笑的史蹟。但自已確不覺得。我耐勞。工作。希望。魯迅說過。『我戒酒……延長我的生命。不盡是爲了我的愛人天。半乃是爲了我憎惡的人…』我呢我不知道我是爲了誰我覺得我應該活下去。爲了活下去。我纔不含混。不馬虎的工作去。現在我要離開這奉天。到另個國度裡。一天日記裡我覺得奉天待自已太好。爲什麽要離開牠開離奉天有更美的生活。這不過是我的理想：』但事實推在我的面前。我不能畏縮。我認爲這是絕好的時機。現在重複來問。在奉天得些什麽。這像將到的異地一樣。『在東京要得些什麽？』的不可估計。也不可能估計。至於這稿子呢？因爲今天偶以翻閱覺很高興。牧之先生會向我討過稿。一向不敢露馬脚今天像有仲東西激勵我敢將這還未熟的果子摘下一粒來。並不是想出賣酸貨。更不是想撒種。更不是『蒼蠅的飛鳴是不知道人們在憎惡他的我却明知道然而只要能飛鳴就偏要飛鳴』的心情。我是爲了取得朋友的信用。因爲我談過。我早遲要寫一篇塞責。因爲我覺得朋友的友情比一切都珍寶。容易保留且不容易消滅。使我忘了這是不熟的。無味的果子。但我的朋友會嚼得津津有味。既使無味也還能像憑弔荒塚一樣。能不惜一顧。偶一流連我就心滿意足了。（未完）

做妻子的新鬪訓

（李嫻）

時代就是這樣個時代。現在多流行着一夫一妻的小家庭制度。然而。小倆口兒也難免反目爭吵的舉動。這。一方面固屬男人有着男人的不是。另一方面女人也缺欠做妻子的藝術。在此。有幾則。很好的新鬪訓。倘運用得宜。包管你家庭和美。在新鬪訓的原則上。現在女子職業還未完全發達。家庭中一切的開發。都歸男子們担負。所以。我們女人對待丈夫。也本着格外同情心來原諒他。照着男女平權來講。固是不通。而照事實來說。我們總須讓一步才是。

隔一個相當的時期。你得回娘家住一二天。因爲短距離的暫別。夫妻情愛上。會獲情愛得意想不到的。美滿的俗話叫做『暫別勝新婚』就是這個道理。

如果丈夫向來對你是很冷淡。有一天忽然特別溫存起來。你勿要受寵若驚。這是他有了外遇後的心裡作用。你對付的方法千萬別揭穿他。對他的態度仍舊要格外体貼。使他良心上覺得慚愧而自然回心轉意。若還兒爭風吃醋不但傷體面。或許要弄僵啊。

當丈夫上寫字間去的時候。切勿忘記問他今天。要吃什様菜。因爲做丈夫的忙了一天回來？吃不到可口的菜。他會感覺不快的。

男子們普通是饞嘴的多。倘你能親做一些美味的點心給他吃。他準會十二分的誇讚你啲。

倘丈夫帶東西回來給你。你不論是否歡喜牠。最好讚美一下。否則你定會見到他沒趣的面容了。

你的丈夫如果嗜賭的。每天要深夜回家你切勿和他吵鬧。須格外忍耐些。晚上無論時間早遲。氣候寒暖。你千萬不要去睡。如等得不耐煩。不妨尋些女工做做。

等他回來敲門的時候。你親自去開門這樣的幾次以後？他受到良心的責備。自然會遂時回來的。

當你丈夫回來的時候。你至少應當稍微底修飾一下？男子最不快意的。就是回來碰着妻子忙着工作而看不到一副化裝過的嬌臉。

丈夫回來時。若面帶怒容。大概是在外受了氣。你不管他受誰的氣。應用好言去安慰他切不可違他的意衝突起來。否則離免就要發生吵嘴。

男子襪子襯衫破了。你就要給他縫補。絹帕污了就要給他滌洗乾淨。因爲有些男子是從這裡去觀察妻子的賢否的。

你丈夫如果是孝敬父母的。你對孝敬父母翁姑也要處處敬重。切不可在丈夫的面前說翁姑的不好。他見你這樣的對待堂上當然格外愛你了。

不要在他人的面前。指斥丈夫的過失。因爲男子們最恨他人重提他過去的錯誤的。

談伴孃

（芳蕙）

結婚典禮的時候例有妙齡女郎陪伴着新娘。這是典禮上一種任務。有人定名爲『擯相』。那自然是基於古義。有導引贊禮之意存焉。但是更有人喜歡用舊俗中的『伴孃』稱呼其實舊俗中的伴孃。多是由熟悉婚嫁禮節的婦人担任。南中地方還有『喜娘』的別稱。北方則還名之爲『陪房』。儼然是隨嫁之『老媽兒』而已。

時代女性的好出風頭。那是不可掩諱的事實。因爲作『伴孃』是在不雜新娘的左右盈千累萬的賀客中。很少不趨前一瞻新娘風采的。那麽伴孃便沾光了。鬧新房的惡俗雖已漸殺。但是當場對於新娘與作劇一會兒。仍然盛行。那麽伴孃便藉此可以賣弄風情了。

女性的心裡到底總是讓人不可捉摸。總好挑這個挑那個而不加排剔反對的祇有作人家結婚典禮中的『伴娘』。

所謂伴娘。在結婚儀式裡自然彷彿是不可或缺的了。但還是要看儀式繁簡的程度而略微有些差異。那便是『伴娘不止一位出二位以至於四位甚且多至十二位。這固然可以顯示出儀式的豪華。其實更是給她們出風頭的多數機會

作伴娘固出風頭。也不是一端。祗要出的得法。那效果眞能收得偉大神奇這其中雖沒有什麽秘訣。由於她們得意忘形中談起來。也却足以使人咋之咋舌。

第一。結婚的小姐若是頂有名望。什麽校花皇后交際明星之類。無論自已的容顏如何。也要奮縁攀附的去充任伴娘。因爲這是出風頭的正宗。臨完了就是畫報上的刊載也是多的不可勝記。作一次伴娘就如同『等閑平步上青天』那麽光榮。

第二。結婚的小姐若是望族名門。她個人雖然無聲無嗅可是她的父兄很爲知名。那麽要私下偷量一番。如果自已的容顏體態高出於她的話自然也要奮緣攀附的去充任伴娘。因爲在那樣名門望族的富貴場合之中。可以把自已的美麗炫耀一次。當然是多麽優良的機會。

第三。尋常的結婚典禮中。迫於情面。實在不能推却中而忍氣吞聲的作一次伴娘雖然沒有風頭可出但是事先要打聽一次。伴郎是什麽樣的人。如果倘是可人的話。那麽。還可以說這是『差堪舉以自慰』的一點了。

有人說。成羣結隊的伴娘在婚禮中固然是顯示着那麽豪華。但是很有些像是集團結婚呢這話言之過早。男女因爲充任擯相。而自成的眞是不在少數啊。

体諒丈夫的痛苦 節約自己的需索

（里麗）

近來社會的經濟。日見窘困。一般民衆十家到有七八家負債。這固然是因爲消費的程度日高。而收入方面。却『依然如故』所造成的現象。但做妻子的。也要負大部分的責任因爲一般的[illegible]。他們在營業程度日見[illegible]的現代自己不能生產。一切費用完全仰給於丈夫。結果使丈夫增加不少的負担。甚至要使丈夫的收入。不夠支出。始而負債。終於破産。丈夫自己雖知道極力的節省。而那些妻子不管丈夫的收入。是否足以應付。要買東西儘向丈夫要錢。那麽丈夫的負債和破産做。妻子的不是負着大部份的責任嗎？

一個妻子。看中了一件東西。便向丈夫要錢去買那時候丈夫因爲沒有錢。而不答應她。做妻子的心裡。便會覺得十二分的不快活。甚而至於會和他丈婦齟齬起來。丈夫爲免淘氣起見。聽見妻子有所需要。不得不七拚八湊。東借西移。來滿足她的慾望但借的終於要還。缺的慾於要補。九九歸原。還是苦了做丈夫的。在社會奢華日甚的時代下。新浪明的奢侈品。眞是層出不窮一個女人。到街上去走一趟。恨不得把店裏新花異樣的東西統統買了回來。結果妻子的需要。和丈夫的金錢袋成了個反比例。妻子的需要日多。丈夫的金錢日少。丈夫有限的收入。那裏能夠供給妻子無限的用途。怎能使丈夫不負責不破産呢。這究竟是誰的罪惡。想來也很明顯的。而且一個妻子。不管丈夫的收進。儘是浪費盡用使丈夫受了經濟上的束縛。負債或破産後。他精神上就受了重大的刺激感到人生乏味。因此什麽都會感到沒有興趣。結果便影響了他的工作他整天在工作的時候。心裡總會想到自已在做牛馬般的工作而結果還要受經濟的束縛因此對於自己的工作不高興去研究。不願意去改進可知妻子的浪費。不但影響於丈夫的收入。而且還影響於丈夫的工作效率呢

聰明的妻子。決不會向丈夫作過份的需和索要求所以購買一件東西的時候至少要想到這東西。是不是有買的必要丈夫購的收入。是不是有購買的資格然不需要或不配買這東西雖然十二分的心愛。也祇有犧牲。因爲聰明的妻子時常會體諒她的丈夫。使她丈夫在經濟上。精神上同時感覺不到絲毫的痛苦而時常會感到愉快。其實丈夫所得的愉快。一定會分給妻子。從另一方面說來。丈夫時常在煩惱的過生活。妻子那裡會能獨自愉快啊！所以從事實方面來說愚昏的妻子。向丈夫不斷的去需索。也可說是尋煩惱。

永別了眞姐

（晶潔）

眞是一個性情活潑言語爽利的女子。大的眼睛。長的眼毛。能畫出很好的圖畫。在閒暇的時候總是唱着歌兒。尤其是小孤女她沒有一天不唱的『薔薇』伊最愛櫻花。每當滿山如雪的時節。她能遊玩到疲倦爲止。

記得在去年天長節的下午。我倆散步在盛開着櫻花的、山上。春風吹動着衣襟。使人精神爲之一振。伊興奮的向我說『潔妹。你看這櫻花是多麽可愛。它不像桃花那樣嬌。更不像牡丹那樣艷。它只是輕淡的。自然的。給人們一種不可消滅的愛慕。就是這落在地上的花瓣。也還帶着生氣勃勃的景象我願我們前途的光明。永遠像櫻花的不滅生氣一般隨時光向前努力。爲女界爭光榮。爲女界謀幸福。在人海裡翻起一堆巨浪。也就足以自豪了！…』

說着。從地上拾起一瓣花來撫摸着。好像她那未來的一切都寄託在這片花瓣上。看完之後珍重的藏在衣袋裡。以備朝夕玩賞等來年花開時再行更換。這樣可以在全年的時光裡都能看到那可愛櫻花的芳姿。但是喲！好夢不常。月圓易缺。櫻花尚未凋放而眞姐竟香消玉殞了。離開這滿眼繁華。去睡在陰森幽冥的土堆裏。荒山野蔓埋葬了她青春的美麗和偉大的抱負。大的眼睛。長的眉毛。今生不能再見了。咳！天公爲何嫉才如此？給帶去遠發展途上的先進者。我怎不傷心流淚飄零的櫻花失去了珍藏的恩惠。青山的曲徑斷絕了麗人的芳踪。那些値得追思的往事。其中的滋味是苦？是甜？我失去分辨的可能了。只是感覺上帝的殘忍和人世的渺茫。三年來相聚的朋友就這樣的永別了。天哪！你能否在夜深人靜裡。多賜給的幾個重温舊夢的機會？

常識瑣錄

（桂芬）

節約一事。必須由家庭始。更必須由小地方開始具體的舉幾個例子。如下

A養成隨手滅燈的習慣。無論在家庭在學校在團體。祗要離開屋子。室內別無他人。應該立刻滅燈。不可一走了事。聽其浪費！

自製眼藥　主治眼病

本藥店創製眼藥經驗多年研究多[illegible]

主治

林軒醫室診療眼病
（診療時間）門診上午九時至下午五時

危險的！小兒雞胸就是疳病　眞是小兒的大敵呀
李氏小兒疳藥
鴻育堂漢藥店

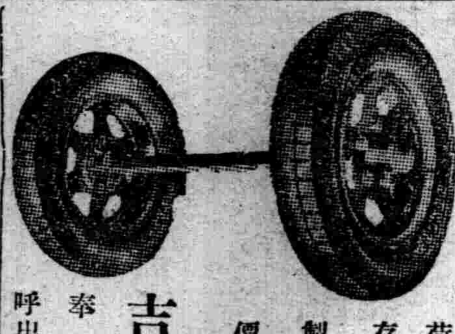
荷馬車車輪及部分品
存貨豐富
製造優秀
價格低廉
吉川洋行
奉天小西邊門裡路南
呼出電話二一五二八番

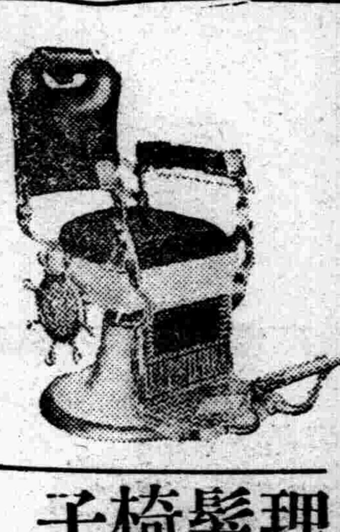
株式會社寳鑄工所椅子滿洲代理店
加藤椅子製作所滿鮮北支一手販賣店
美和洋行
奉天市大和區平安通八番地
電話(三)六一七八番
振替奉天一九〇五番
理髮椅子

亨得利
專售高尚鐘表眼鏡
奉天城內中街

兒童運動不可離之伴侶
森永牛奶糖
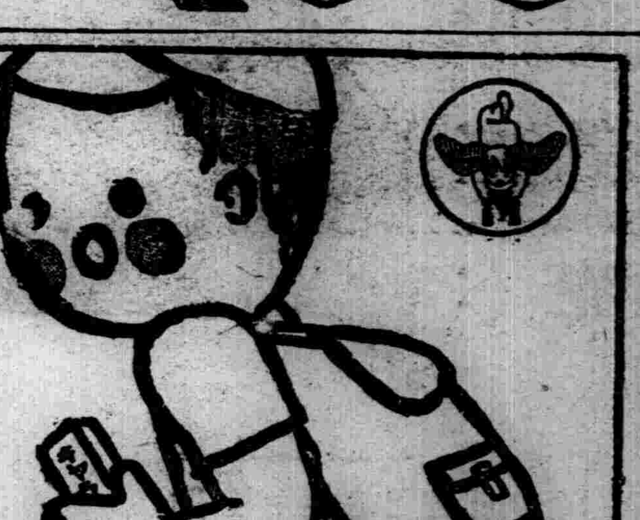

婀閟好萌（オバホルモン）

調理月經
保健女性

女性體內若無卵巢、則不成其女性、卵巢若無卵胞荷爾萌之內分泌、則女性之特有機能仍然無由發揮是故卵巢者、乃女性體內之根本臟器、卵胞荷爾萌者、乃支配女性健康及女性美與月經之關鍵也。

婀閟好萌即爲結晶性卵胞荷爾萌之製劑、能使女性發揮特有機能、調整月經、改良血色與血行、賦活已衰退之臟器、促進新陳代謝增進卵巢機能、保持女性健康。

【主治範圍】
月經不順、無月經、月經痛、神經衰弱、憂鬱症、心悸亢進、眼部及四肢陰寒、失眠、頭痛、逆上耳鳴、乳汁分泌不足、不姙等。

【包裝】
片劑（百單位）五〇片 一〇〇片
片劑（五百單位）二〇片 五〇片 一〇〇片 二〇〇片
粉劑（千單位）一〇瓦 二五瓦 一〇〇瓦

各大藥房均有經售

詳細說明書及醫師實驗報告另印成册函索即寄

總發行 株式會社 武田長兵衛商店
滿洲總發行 滿洲武田藥品株式會社 奉天市大和區[illegible]町十三
(395)112

(大同元年七月二十六日第三種郵便物認可)

康德七年五月三日 昭和十五年五月三日

THE SHENG CHING SHIH PAO

(日刊) 星期五 陰曆庚辰年三月廿六日 西曆一千九百四十年

第一萬零七百八十九號 (一)

盛京時報

晚晨刊共三大張

晨刊

本報價目本埠每份每月一圓三角(國幣) 外埠郵費在內每份每月一圓五角(國幣) 零售每份五分(國幣) 廣告刊費五號字每行十一字一日二圓(國幣)長期另議

發行人 染谷保藏 編輯人 菊池貞二 印刷人 東光明

發行所 奉天隅田町九番地 盛京時報社

電話 編輯局 二-三二八一番 二-五七六一番 營業局 二-二〇二二番 二-一八九七番 城內直賣所 四-二三六八號 振替口座奉天一一三〇番

各埠支社 新京東六馬路 哈爾濱道裡地段街二 大連榮町一二番地 大阪北區堂島濱通一

時論

今後中國之教育 (傳式說)

中國自有所謂新教育以來。到現在也差不多有四十年的歷史。由這四十年國家氣運的反映。顯然這一部歷史。並不是一部成功的歷史。中國的新教育何以會失敗。這當然有多種內的和外鑠的原因。簡單概括地說來。不外有下列兩種弊病。第一。過去中國的教育。老是在模倣中兜圈子。初則模倣日本。繼則模倣法國。再則模倣美國。其間有時還模倣德國。有時也模倣蘇聯。弄得來東不成。西不就。模倣的標的。既朝秦暮楚。模倣的程度又僅及皮毛。所以辦教育辦了三四十年。始終沒有中國獨創的。自主的教育。第二。過去中國的教育。和實際的人民生活。距離隔得太遠。多數的人民有的在那裏吃糟糠。咬樹皮。但是我們的教育偏在那裏教人吃麵包。塗黃油。多數的人民是衣不蔽體。住不遮風。但是我們的教育卻在那裏教人穿西裝。住洋房。所以結果教育自教育。民生自民生。民生愈艱。教育也益發衰頹了。

經過這一次戰事。中國國家的運命。發生了革命的轉變。此後不僅是要擔負復興中國的大業。同時還要共負安定東亞的重責。倘若教育仍舊停滯在原有的狀態。不能和國策同時有一致的改革。那末不但中國的前途難以樂觀。就是東亞和平的前途。也要發生窒礙的。照理。一個國家的國策更改。她的教育方針當然隨之更新。國策的更改是由於超羣的政治家的領導。經過相當時期的奮鬪。就可以表現出來。而教育的轉向。至少須經三年五載。才有一點萌芽可尋。因爲這是一樁拔本清源的工作。難見速效的。不過若僅有了國策的更改。而沒有教育的革新爲之輔佐。或是教育革新的力量不足。都足使國策的基礎。脆弱而動搖。所以有遠見的政治家。無論在怎樣艱難困苦的環境下。決不放鬆教育的工作的。

現在正是中國教育根本改造的一個時期。我們必須極正確地決定改進的方針。上面已經說過以前中國教育弊病的所在。那末此後改進方針就可以由此決定了。

勘誤 昨『頒布訪日詔書紀念』論文中第三段『吾人每恭讀詔書中…』句上『揚』字係衍文本段第二行『道』字係下欄於成版時推上並非本句內所有之字又本段第九行『人類』之類字誤爲『數』字合併校正

宮廷府御造營奉仕 今日舉行鍬始式典

全隊齊集於南嶺聖域

【新京專電】興亞青年學聖鍬於宮廷府御造營奉仕之協和勤勞奉仕隊鍬始式、三日午前十時、在南嶺聖域舉行、首先全員對國旗行最敬禮及遙拜宮廷、合唱國歌、後奉納仕員名簿、朗讀信條、次由張會長、橋本本部長、直木協和勤勞奉仕隊總司令、張、于、金子三協和勤勞奉仕隊副司令、嚴肅舉行儀式、三呼滿洲帝國協和勤勞奉仕隊萬歲、而閉式、揮聖鍬青年等、自是日起、即開始宮廷府御造營之光榮奉仕云、

國府答禮使節

內定爲陳·溫·褚三氏

本月中旬即將東渡

【南京二日電】國民政府因友邦阿部全權大使等官民慶祝使節一行蒞華、已決定派國民政府答禮使節、最初選爲立法院長陳公博、監察院長梁鴻志、司法院長溫宗堯等三氏、共后以汪主席代理爲中心、復行愼重銓衡、結果、內定爲陳公博氏、溫宗堯氏、及外交部長褚民誼氏、聞該三氏不日即受正式任命、偕同隨員多數、於十五六日許、自南京出發赴東京云、

澤州東方戰功

【澤州一日電】在高平西方二十基羅之要點及澤州東方十六基羅三二四米之險峻茶房對頑敵之誘導戰、已在三十日傍晚告成段落、致敵九十三軍約與潰滅五千之西田、荒木俵、藤山各部隊、收赫赫戰果、現已判明俘虜二一遺棄屍体一〇〇〇、鹵獲品輕機二、手榴彈二八四彈藥多數、我方死傷者三十餘名、藤山部隊高雄實部隊長、（第三十一團步兵科長崎出身）雖受敵迫擊彈傷、鮮血不止、仍奮然指揮前進、卒將敵陣佔領、始被送後方、然生命毫無危險、一方已將企圖奪還澤州敵自〇四及百七十八師在一三二四米高地擊滅、對此之青砥、笠原小路、橋詰各部隊、亦收莫大戰果、致敵遺棄屍体六二五、重機一、小槍三九、彈藥一〇〇〇〇、馬七、小麥、粟及其他糧秣多數、

蘇側主張英表不滿

通商交涉恐難進展

【倫敦一日電】關於英蘇通商交涉之再開、已由蘇聯大使、向英國政府提示、而外務官側、對於蘇聯側之交涉上基礎條件主張、謂『目下政府關於該主張、於關係當局間愼重檢討中、故英國側之回答、將保留至此審議終了之時』、且蘇聯側所提案之重要數點、皆爲英國所不滿足者、故哈里法克斯外相、担當手交之該回答、乃爲明確述其諸點者、頗値注目、主要之點如左、

一、由蘇聯之對德物資輸出、限制根據戰爭勃發前之基準、

一、禁止第三國物資再經由蘇聯對德輸出、

之二點觀英國政府於對蘇回答上、似率直述其見解、謂『若蘇聯關於右項、不關於保障滿足、恐關於通商問題不能開始會談』云

意對英法態度惡化

與德益趨接近

法政界多抱悲觀

【巴黎一日電】意大利輿論之反英法態度、日趨高昂、同時、意大利對英法關係、亦頗形緊迫、巴黎政界、亦認爲法意關係、最近急激惡化、關於前途、頗多抱悲觀者、法國各報、近數日來、尤多悲觀論者、茲列主要之悲觀材料之點如左、

一、意大利政府、拒絕法意開始會談之態度、全然非妥協的、而其暗示者、則波波羅意大利日報社論、極言此舉不啻由正面拒絕列易諸首相日前所提出之關於改善法意關係提議案、而被視爲墨索里尼首相代辯者之蓋達氏、在社論上提出柯西迦、丘尼斯問題、示煽動的態度、

一、親德的亞非里前宣傳部長、突被任命爲駐德大使、頗有使意大利更進一步接近德國之意味、

一、日前英國財政部顧問布列菲亞氏、曾訪問意大利、前後努力六週間伯、然終未獲得何等成效、遂離開羅馬、

一、日前德國勞働戰線指導者羅彼得拉伊氏之演說及意大利有力報紙斯坦伯社論、均公然言、意大利不能中立云、

下院方面、一般的悲觀論者亦壓倒一切、如伯倫社會黨首、一日竟洩漏如左見解、

墨索里尼首相、一度揚鞭、則意大利國民、便有立即蹶起赴戰之用意、客秋意大利內閣改造、欲拂拭閣內親德要素、然未奏功效、吾人不能不承認意大利愈益傾於德方也、在此意義上、葛蘭吉意大利法長之最近演說、暗示意大利參戰、尤堪重視、

挪威作戰失敗

英內閣改組說又起

【倫敦一日電】英法之挪威作戰、遲遲不進、反至傳來敗戰之報、當此之際、英國政界對於現政府不滿之聲、漸聞於各方面、對二日張伯倫首相之聲明、議會方面益愈寄與關心、然對在挪作戰之眞相明瞭上、已不具任何期待、蓋因從來首相發表之聲明並無涉及戰況之聲明故、現判明戰局關於歸趨英法之之大論戰、或恐於下週七日始可告結局、議會方面件隨事態之緊迫、要求內閣加强之聲日高、因爾內閣將行有變動之說、亦已出現、隨內閣之加强策、倡導由不管部大臣等組織戰時內閣之說、又復抬頭、關此時內閣英政界巨頭路易喬治翁有內閣之可能、今後之轉移、頗堪注目云、

北歐戰局德愈有利

意果斷然參戰歟

最近有進駐南斯拉夫形勢

【倫敦一日電】英國政府既決定英船迂迴好望角行、同時、南斯拉夫國境德意兩軍活潑移動之說、又蓬勃以起、使倫敦政界感受異常衝動、他方、據有力方面消息、意大利最近態度、尤其關連於意大利軍集結南斯拉夫國境傳說、一謂意大利參戰之可能性、大見增加云云如次、

最近北歐戰局發展、意大利政府漸次傾於參戰、似有照準英法在挪威戰局不利時便下最後果斷之勢、而英軍在德倫的英地區退却、德方頻行主張挪威無線勝利、是故意大利認爲此種形勢、即將共運命投入德方之機會、從而德意在巴爾幹共同行動、頗有迫英法重新陷入危地之虞、據最近情報、涌達南斯拉夫領土斯洛伐揚地方國境意大利鐵路、因輸送軍隊、唐克車、軍需品等、商業運輸、殆被禁止、此足暗示意大利之進駐南斯拉夫也、他方、政府代言人聲稱、英意關係、雖形緊迫、但表面猶力持平靜、關於英航迂迴好望角之措置、一日下午、力倡豫防的措置、雖採此措置根據之危險、相距甚遠、但政府必須考慮可能發生之情勢云、

天津現銀問題

英準備與渝府協議

巴次官在下院的答辯

【倫敦一日電】一日於英下院、勞動黨議員諾爾貝加氏提出關於英政府進行解決之天津現銀問題、未與重慶政府進行協議、有無保障之質問、當由外交次長巴都拉氏回答、謂今後英方將行與重慶政府協議之意旨如次、英政府對日英間之現銀問題、如交涉至具體階段時、則即係與重慶政府協議之時機到來英政府現正進行準備與重慶政府協議之方針云

地中海情勢緊張

埃及施防禦措置

【開羅一日電】自英國政府禁止自國船舶航行地中海以來、環繞地中海之情勢、更加緊張、埃及政府、鑒於此種情勢、一日於埃及全土、實施非常防禦措置矣、

日編隊機活躍

猛炸敵大部隊

【某地一日電】一日正午由河南省正陽前往羅山公路、編成三百或四百之縱隊、而行敵軍轟炸之陸鷲、於今西部隊長指揮之下、冒風速七、八米達黃塵萬丈之烈風、大舉突襲敵軍對因日陸鷲大群之襲擊、周章狼狽而陷於大混亂之敵、加以反覆爆炸、復以機槍掃射、展開痛快之殲滅戰、約亘兩小時、收獲近來罕見之大戰果後、全機還歸基地、據消息云、此敵軍爲新配屬於日軍前面之李仙州軍之主力云、

晉南大肅清戰

中央軍已絕跡

【澤州二日電】以澤州爲中心之山西南部殘敵捕捉殲滅戰之第一次作戰行動、大致達其目的、此方面之日軍、爲備次期作戰、已着手整備、而於此第一次肅清戰、中央軍被痛擊全無完膚、其殘部

日軍戰車隊

殺入石崗市

【南昌二日電】以疾風迅雷之勢、進擊之日滿軍南昌方面陸軍精銳部隊、逐次衝破堅固之敵陣、到處擊滅頑敵、現今高安方面之敵軍、完全潰散、於是此方面之日軍作戰、完全告畢、日軍趁勢轉其鋒先、爲期擊滅南昌西南三十五公里石崗市附近蠢動之敵軍、復又開始作戰行動、即爲上月廿九日晨、於西山萬壽宮集結兵力之日軍某部隊精銳、卅日夜半、開始攻擊西山萬壽宮南方六公里徐家附近之敵軍、頃刻之間、予以殲滅的打擊、將其擊潰、又一日拂曉、對進至石岡市北方及東北四公里之中央直系軍第五十七師主力、加以痛烈反擊、將其擊滅、同十一時半、進至石岡市北側之高頭嶺、又協助日軍步兵部隊、縱橫無盡壓倒敵、車導步兵部隊、易於進擊之日軍某戰車隊、與某部隊取以緊密連繫、一日中午、如潮湧一般、殺入石崗市南端、

開拓團法公佈

開拓基礎於以確立

【新京專電】政府爲謀開拓事業之進展計、曾制定開拓團法、經第廿次國務院會議通過、於三十日之參議府會議通過、本日公布如下、

第一章 總則

第一條 開拓團係以居住於一定區域內之日本內地人開拓民爲團員之團體、而於團長之中核的指導之下、依團員鞏固之團結、確立開拓地經營之基礎爲目的、

第二條 開拓團爲法人、

第三條 開拓團承官之監督、除於法令範圍內處理其公共事務及依法令屬於開拓團之事務外、並行左列事業、

一、關於團員之移住定著所必要之建設事業、
二、關於土地之利用及管理事業、
三、關於生產及加工事業、
四、關於共同施設事業、
五、關於必要物資之購入及配給事業、
六、關於生產物及加工品之購買事業、
七、關於對團員之資金貸放及存款之收受事業、
八、關於共濟事業、
九、除前列各款外、經產業部大臣認可之事業、

第四條 開拓團之設置廢止或其名稱或區域之變更、由省長經產業部大臣之認可定之、

第五條 以永住之目的、移住於開拓團區域內之日本內地人開拓民、爲共開拓團之團員、

第六條 開拓團應於其設置後五年以內廢止之、但設置後、雖經過五年、仍有難以廢止之特別事由、而經產業部大臣之認可時、不在此限、

第七條 開拓團之廢止或區域變更時、關於開拓團之事務及財產所必要之事項、由省長經產業部大臣之認可定之、

第八條 開拓團爲處理開拓團之事務、得設定團規則、擬設定或改廢團規則時應受產業部大臣之認可、團規則應依一定之公告方式告示之、

第九條 政府於預算之範圍內、對於開拓團助成共業務上必要之經費、

第十條 開拓團得依產業部大臣之所定、與其他開拓團或開拓協同組合共同共業務之一部、

第十一條 街制及村制於開拓團之區域內、對於開拓團及其團員不適用之、

第二章 管理

第十二條 開拓團置團長及指導員若干人、

第十三條 團長及指導員、由產業部大臣任命、

第十四條 團長掌理開拓團之業務並代表之、團長指導監督指導員並指揮團員、

第十五條 指導員補佐團長、承其命指導團員、從事開拓團之業務、團長有事故時、依團規則之所定、由指導員中之一人代理團長之職務、

第十六條 開拓團爲謀事務處理之圓滑、應將團員分爲數班、或將其區域分爲數部落、開拓團每班或部落置長、其職務權限、及其他必要之事項、應以團規則定之、

第十七條 應爲團長之諮問、於開拓團設置協議會、協議會以班或部落之長組織、由團長招集之、指導員得隨時出席協議會、陳述意見、

第十八條 團長擬決定左列事項時、應諮問協議會、

一、團規則之設定及改廢、
二、建設計畫及業務計畫、
三、事務預算、
四、重要財產之處分、
五、預算以外之義務負擔、
六、懲戒、
七、除前列各款外團長認爲必要之事項、

第十九條 團長應將決算、建設經過及其他重要事項、報告於協議會、

第二十條 團長應於開拓團設置後、迅速擬定開拓團之建設計畫、受產業部大臣之認可、團長應於每事業年度擬定業務計畫、而受產業部大臣之認可、擬變更時亦同、前項之事業年度、依會計年度、

第三章 團員之地位

第廿一條 團員遵照本法共用開拓團之財產及營造物、並分任開拓團之負擔、

第廿二條 團員負有爲開拓團協同服耕作及其他勞務之義務、

第廿三條 團員不得從事農業、或經團長承認之職業以外之職業、

第廿四條 團員違反前二條之規定、或有悖團員本分之行爲時、團長得依團規則之所定爲懲戒、懲戒爲退團或譴責、團長擬爲退團之處分時、應受產業部大臣之認可、

第四章 財務

第廿五條 開拓團對於營造物之使用、得徵收使用費、開拓團對於特爲一個人所辦之事務、得徵收手續費、

第廿六條 開拓團之經費、以補助金、借入金、事業益金、使用費、手續費及其他收入充之、仍有不足時、開拓團得賦課徵收團費、關方團費之賦課徵收事項、由產業部大臣定之、

第廿七條 關於團費、使用費及手續費之事項、除法令規定者外、應以團規則規定之、

第廿八條 團長應於每會計年度調製業務預算、得受產業部大臣之認可、團長得經產業部大臣之認可、爲既定預算之追加或更正、開拓團之會計年度、自四月一日起、至翌年三月三十一日止、

第廿九條 開拓團得經產業部大臣之認可、設特別會計、

第三十條 團長應於每會計年度終了後三月以內作成決算表、提出於產業部大臣、

第卅一條 關於預算之調製方式、費目流用及其他會計所必要之事項、由產業部大臣定之、

第五章 監督

第卅二條 開拓團第一次由縣長或旗長、第二次由省長、第三次由產業部大臣監督之、

第卅三條 監督官署對於開拓團得使其爲關於其業務之報告、或檢查業務、執行或經理及財產之狀況、監督官署得發監督上必要之命令或爲處分、

第卅四條 產業部大臣得將其權限之一部委任於省長縣長或旗長、

附則

本法自公布日施行、

以本法施行前所移住之開拓民、而由產業部大臣指定者爲團員之開拓團之設置、不拘第四條之規定、由產業部大臣定之、

對於前項之開拓團第六條之期間、自先遣隊移住之日起算之、

日本二千六百年史 (37)

原著 大川周明　譯者 李雅森

第十一章 鎌倉幕府之政治

承久之役、當此 條泰時率軍西上時、渠曾就神前披瀝赤心、謂此次若背神慮、願於未達京都之前、先奪吾命、然後進軍、彼於後年對明慧上人談事時、意流淚而露恭畏之至情、然雖情形如何使其不得已、而北條氏遷三天皇於海島一事、實無辯護之餘地、北條氏藉承久之役而得確保天下霸權、顧以其對日本國民所信仰之尊 皇心挑戰、致身負早晚必受生命之創傷、北條氏至後醍醐天皇時滅亡、固不外此舊創使然也、

然北條氏敢出如此大惡而猶得保天下約百年間者、亦有其種種原因在、其最要者、即鎌倉幕府之摯實政治、頗獲安民之實績、義時、泰時、固犯滔天大罪、而究其動機、要亦爲求人民安堵、

失照聲明 啓者敝於大同二年冬季以敝名下押得湯成清領名大照參張坐落孤山村轄河中則貳拾捌畝東西至小河溝鐵道南北至郭喜春鐵道下則拾參畝東西至姜修信湯成有南北至湯成清程有富圩則陸拾柒畝東西至放牛溝上至河下至鐵道南北至鐵道湯成清於康德元年一月間遷移奉天一時不愼將大照丟失自失之後無論落於何人之手概作無效除呈請官方外特此登報聲明 清原縣 白東陽啓

聲明焚失地照作廢 啓者茲爲常志貴典房恒升領名下則六畝坐落清原暖晰出落西至常志貴東至常志貴南至劉殿選北至李坤因於康德二年舊曆二月間一時不愼將家中起火未拿出其燒此照焚之後除請官方補發外特此登報聲明 清原縣英額門街住戶 常志貴

陳鴻祚緊要啓事 康德七年四月二十日盛京時報載有陳劉靜貞等確認產權緊要聲明一則敝人披閱之餘殊深怪異查敝人乃爲敝宅之家長所有房地契照向歸敝人保管並無異說陳劉靜貞今忽登報聲明顯係奸人慫弄別有作用敝人深恐外界不明眞像被其欺朦茲特鄭重啓事藉釋疑惑 康德七年四月二十六日 陳鴻祚謹啓

遺失圖章聲明作廢 啓者敝號長個取膠皮圖章壹圓計（錦州西街陸家胡同福慶成洋貨莊）於四月二十八日攜帶赴街辦事途中不愼遺失該圖章自四月二十日後無論落於何人之手或發生認何事故敝號均不負責特此登報聲明 錦州市西街 福慶成啓

撤消委託書 敝等有錦縣八區雙屯房基地三十餘畝於康德六年十二月三十一日委託張寶辰臨時代辦現以張寶辰原議迄不履行祇得將原委託書撤消一切均歸敝等自己負責恐未週知特此聲明 錦縣東南八區張良堡 徐蔭波 徐海山 同啓

失照聲明 啓者茲西豐双城村梁雲閣領名西圍磊子勾處地照一張刪字參百伍拾捌號計地壹百伍拾畝賣與梁云祥顧恒卿共七拾玖畝餘地七拾一畝因去歲歸屯不愼將照丟失按左聲明該照無論落於何人之手既作無效特此聲明 双城村 梁恩霖謹啓

重要聲明 查近來有牟姓者假稱敝公司外櫃竟向各商號交易等情日前敝公司並無有遺牟姓外櫃仰各商號莫被其欺騙謹此鄭重聲明 奉天城內石頭市 南洋公司啓

張梓鍾緊要聲明 啓者因舍弟張梓居與敝人早經分爨另過且自其去歲患病後精神失常此後關於梓居在外面無論發生任何事故與敝人毫無關係決不負責恐外間不明眞相特此登報鄭重聲明

丟失名章聲明 敝人向有常用牛角長圓形楷書名章一枚爲（李義鈞）於康德七年四月二十五日丟失斯章無論落於何人之手概作無效恐未週知特此聲明作廢 奉天瀋陽區一德街二段四十一號 李義鈞啓

丟失印章聲明作廢 啓者鄙人于本月十六日因事同弟往四平街遺失何國興印八分字方形印章一個不論落於何人之手發生任何事故概作無効此後以橢圓形新印章爲憑特此登報聲明 昌圖八面城南街六十四號 何國興啓

解僱聲明 敬啓者賈秉剛（號體乾）在敝堂經收地皮租之事有年現在因事辭退以後賈君一切行爲與敝堂無涉恐未週知特此聲明 三才堂 閻王郡貞啓

尋犬 達克順種黃紫黑色左後腿不正名喚皴絲兒之六個月小牡狗一頭於四月十六日在奉天浪速通秋林洋行附近丟失有能尋獲送至滙豐銀行者酬國幣貳拾圓儀欵以待決不食言 奉天滙豐銀行 介露士啓 太和區義光街五段九六

聲明 崔實賢（字述先）在吉林市順義堂經理數年現因家務洽逢今櫃賬期之年將經手一切事務統對衆股東全權代表孫桐交帯無糾除有退約立案外自康德七年四月一日起該號完全與敝人脫離關係以後發生任何事不負責特此聲明 敝人 崔述先啓

關東神宮盛大舉行 立柱上棟典禮

【新京專電】自昭和十三年六月一日仰爲於塑地旅順大正公園山上奉祀興亞鎮護大神、而御創立官幣大社關東神宮之旨以來、於全滿日僑感激舉州內僑民、奉體聖旨、連日繼續御造營奉仕、市地鎮祭始祭等之儀式亦順調進展、故社殿御敷地土木工事及御用材之製材加工工事、已殆告終了、迄本年三月中旬以來、已着手 御本殿之建築、將卜 以本月四日之吉日、午前九時四十分、由梅津駐滿全權大使爲 祭主舉行御本殿立柱上棟祭、於關東州及全滿神職奉仕裡、有滿洲國代表張國務總理、韓經濟部大臣以及大津關東局總長、三浦州長、今吉司政部長岩松政務部長、鹽谷秘書官等軍官民多數外技師、技手、工匠等之技術奉仕員等一千名參列、舉行莊嚴且盛大之典儀、該祭儀乃與前舉行之地鎮祭、同爲御造營關係祭典中最重要式典之一、立柱式爲立御本殿御柱之儀式、上棟式、爲上舉御棟木之祭式、係將御造營工事之進展奉告神明而作祝禱、迄今全滿日僑對此神甚守護、致感謝報奏之誠、又祈願將來永遠加護免有禍災之重大意之是日、更能進一步而爲感激、是日由大連放送局將盛儀、向全滿放送實況外、並於式後向一般撒錢撒餅、盡此一日而祝禱可喜之日」

新創案 建設近鄰單位式 理想集團住宅

決在南新京一帶動工

【新京專電】本年度國都住宅建築計畫、因資材難、於豫定九千戶中獲得八千戶之資材、決定近即着手工本程、年建築之處地、爲南新京以南至孟家屯一帶之地域、此乃由國都建設囑託東大教授岸田日出刀博士研究之結果創案、建設世界容前罕比之近鄰單位式集團住宅也、

此近隣單位式、乃以十八學級程度爲單位之一小學校爲中心、外廓通幹線通路、從而通學兒童不橫斷危險幹線道路即能登校、又此集團住宅、於幼稚園、運動場公園之外、中央設大共同綠地帶、此外、施設有生活必需品配給所、消費組合、市營公設市場、小賣商店街、郵政局、區事務所、醫療機關、其他日用不可缺之各種機關、成行設備、

此住宅計畫、中尤須考慮者、交通施設、設環狀道路、此高速度交通、爲將來地下鐵、由集團住宅至此高速席交通之停留所、僅不過數分間耳、更至路面交通巴斯停留所、亦五六分鐘而已、故交通方面、最爲便利之理想案也、

建築樣式、此次以治安部令、不能建設一戶三十坪以上之個人住宅、故此建築五室之住宅、爲一戶建築、四部屋之住宅爲一戶建築、又三部屋二部之住宅、爲二棟、獨身寮爲三棟、各分別建設云

期滿日華聯絡提携 擴充東亞交通

松野鐵相在京對記者團談

【新京專電】一日來京之松野鐵相、於大和旅館、會見記者團、關於日滿華三國相繫之交通輸送圓滑化、談話如下、

余旅行之主要目的、爲將兵諸君之勞苦、以犒親睹皇軍奮鬭之狀況、其勞、歸京後必將其狀況向檢 後廣範 詳細傳達、利用此機會、併視察於建設途上之華北現況、以日滿華一體之体制確立爲目標之華北及滿洲國經濟文化其他各般之事情、尤以華北及滿洲國之交通事情、（中略）鐵道省鑑於此等之實情、關於東京下關間廣軌複線之增設、關釜連絡船之增備、經由日本海航路之日滿連絡輸送之改善等、關於內地大陸間之交通整備之計畫及其實施、盡以絕大之努力、一方聞朝鮮滿洲國亦各依其線路增設與保安設備之改良等、圖輸送力之擴充强化、努力於東亞交通之整備、又爲日滿華三國間相繫之連絡輸送圓滑計、於日滿華關係運輸機關間新締結協定、作成統一的連絡運輸規則、最近將能實施、然伴隨時局之進展、交通之量增加、爲對處此之交通機關之整備擴充、優秀之從事員與多量之資材愈爲必要、爲此東亞交通之擴元整備之人的、物的資材之援助、固不待言、如斯可舉日滿華三國間眞正提携之實、以使早日出現光輝之新天地、乃祈禱不已者也、

鐵相來奉

【新京專電】慰問在京日軍各部隊之松野鐵相、於二日午後一時四十分由多數官民歡送中、乘『亞細亞』車快車、離京去奉天、

佐藤總局長來奉

佐藤鐵道總局長、爲與二日乘『亞細亞』快車來奉之松野鐵相、有所磋商、二日晨八時廿六分歸任、定該晚十一時七分、復乘車歸連、

哈自轉車選手 今夏訪日

【東京電】日本自轉車聯盟、正午在丸之內事務所、會開理事會發表決定事如左、

一、東亞大會候補選手清水正次（北海道）於四月十日在新京特別市公署勤務決定、本日已有聲請 故按日 滿運動協定、承認該人歸屬滿洲國、

一、滿體哈爾濱支部、於今夏七月中旬、以十二名之哈爾濱自轉車隊訪日、因之此時車聯計畫東北北海道競輪大會之派遣、爲與此合成一致於新潟、小樽、札幌、大宮、名古屋、甲子園、各地舉行交驩競技會至於日程大體預定二週間、

一、對於今夏之東洋體協臨時總會於東洋大會之第一種選手權種目上追加自轉車之事項、及向體協、要請總會提議辦法、

一、十五年度協會評議員會於目前二十七日午後六時在東京開催之、

招集全省圖書館員 定期在省開講習會

奉天省圖書館聯合會、爲改善一般民衆對於文學研究修養能率之向上起見特擬定於本月十七日起至二十三日間、在奉天省教育會及瀋陽圖書館等二處、招集各市縣滿系圖書館員以及民衆教育館員等多數、舉行講習會、由中央民生部及省公省奉天市公署主管者担任講師、分別舉行、其第一會場爲教育會內之會議室、日期爲十七日至二十日、第二會場爲瀋陽圖書館、日期爲二十一日起至二十三日間

協和會 開拓關係職員 在內地募集

據東京電稱、協和會中央本部、關于開拓關係會務職員之第二次募集九十名、曾在日本內地募集中、然於百五十名應募者中、由中央本部淺川四郎氏及其他東京出張處員、自四月二十五日至二十八日在仙台、東京、廣島、熊本四處試驗結果、暫行決定八十名、於五月十五日前後再爲正式決定、至於採用者、爲由六月初旬入內原訓練所受團体訓練二週間後來滿、在哈爾濱訓練所再施行二月間訓練、配屬中央省縣各所服務云

桃色案 餘音 私奔婦領出受訓 回家溫舊夢

熱戀情人背夫棄子私逃奉市投入同善堂之桃色案、女主角周氏、年二十八歲、其夫石春山、年三十八歲、長子惠昌九歲、次子寶昌六歲、因戀情而逃走、被夫偵悉報告南市場警察署、請求辦法已誌本報該署接到報告後、於月之一日午前十時、將周氏由同善堂傳詢、加以申斥、勸周氏隨夫返里、勿再爭吵、周氏始行隨石某回歸鐵嶺縣城南三家子、於是分別一月有餘之夫婦、又行重溫舊夢矣、

玩忽人命 巴斯司機任意開駛 幾乎摔傷許多乘客

公共汽車、爲市民唯一交通利器、但以奉市人口日增、車輛遲少、車車擁擠、站站有人鵠候、甚至立半小時而不見一車、既見一車時、復難登乘、就中尤以六（大東大西）七（小東小西）兩線爲最甚、以是人言嘖嘖、怨聲載道、而司機車掌、復多不肯之類、玩忽職責、以乘客爲兒戲、如月之一日上午七時許、有車一輛、不詳其號、由司機蕭榮富（年廿四歲瀋陽縣大房身人現住小西邊門裡南馬道胡同）駕駛、自大東邊門向奉天驛開行、因時在清晨、正值各機關人員上班之際、故車中人滿、候者復多、當行抵東華門站之際、上者下者、莫不爭先恐後、秩序紊亂、乃降者猶未降下、登者猶懸於車門之際、車竟驟然開行、因而車門之人、盡摔倒於地、幸尚無一人摔傷、當時適一警官在旁、當將司機蕭榮富及車掌楊錫蝦（年十六歲瀋陽縣紅綾堡人）帶至城內署、嚴加申斥、然後釋之而去云、

國立圖書館 籌備處官制改正

【新京專電】國立圖書館建設計畫、以康德六年六月一日公布直屬國務院、國立中央圖書館籌備所官制、瀋田總務廳次長兼任籌備處長、網羅斯界權威者二十名、任命爲委員、近來銳意其開設準備、於一日之第二十一次臨時國務院會議、提出關於增加職員、國立中央圖書館籌備處官制中改正案、業經裁決、定最近經參議府會議即整備其陣容、開始本格的活動、該官制改正之主要點如左、

現總務廳次長兼任之處長置簡任級之專任處長、薦任級之理事官一人、司書官三人、事務官二人、委任官級之屬官六人、秘書十二名、

吉林省縣街 訪日團出發

【大連專電】吉林省九臺縣街村長訪日視察團一行十二名、由岩井縣公署地方股長引率下、乘二日出港之日滿定期船扶桑丸出發渡日、一行先去八幡、後詳細視察大阜、京都、名古屋、東京、盛岡、札幌等全日本主要都市之農村行政、農民道場、農業、山林、牧畜等現狀、預定六月初取道北鮮歸滿云、

駐日大使館舉行 宣詔紀念式

【東京二日電】當宣詔記念日之二日、麻布區櫻田町駐日滿洲國大使館、自午前十時起在大使館裏庭之芝生有阮大使以下全員集合、由大使奉讀回鑾訓民詔書日本天皇陛下、滿洲國 皇帝陛下萬歲、三呼之後、遂行閉式、又午後五時在小石川留日學生會館會舉行『日滿學生之夕』大會云、

重慶勞働節 恐怖團憎親汪派 慘殺大學生

據上海電稱、勞働節之五月一日、重慶側敵恐怖團、慘殺一現年十九歲之大學生、頗爲市民憤激、被害者爲胡斯森、大夏大學法科一年生、當日午後一時、於共同租界靜安寺路走該大學途中、突有暴漢四名、舉槍狙擊、當場絕命、犯人照例未能逮捕、蓋重慶之恐怖團、狙汪精衛派之要人未果、致學生間親汪精衛派之胡君少年供犧牲、一般皆非常同情云、

法院旁聽錄 打死姊妹花 庭訊時一味狡展（二）

問、你見地內有馬翠蘭馬素蘭在那裡挖菜、你穿的是黃色學生服、馬翠蘭說穿黃色的不是好人、你就拿起揚木棍子打她、她妹妹馬素蘭看打她姐姐、她不讓你打、你就打她、那時候馬翠蘭已被打死、素蘭亦打得昏迷倒地、她小弟馬煥青（七歲）就叫喚、你把他也打傷的、你看大禍已成、你就跑啦、對不對呢、

答、不是我作的、我正走到那裡出這事啊、

問、今年三月九日是期六你回家嗎、

答、是、

問、郎家堡子距離沙嶺堡多遠呢、

答、二十五里、

問、甚麼時候由學校起身呢、

答、下午三點、

問、中間經過几個村屯、

答、三四個呀、

問、在甚麼時候走到了得勝營子呢、

答、記不得啦、

問、由屯外走的是由屯裡走的呢、

答、先由屯裡又到屯外呀、

問、你拿什麼東西啦、

答、就一個小包、

問、到得勝營子站沒有、

答、買一毛錢的糖吃啊、

問、走的挖菜地呀、

答、沒走挖菜地呀、

問、你不說有水繞道走的嗎、

答、是、

問、你不是還撿個楊木棒子嗎、

答、是、

問、你是青年學生、問什麼什麼不知道、能行嗎、

未答、

論、告訴你、兩條人命、不說實話能完嗎、不說也能辦你、你想想、

答、不是我作的呀、

問、你受過中等教育、好好想想、你是學生、本院認有可原諒的地方必原諒你、如果胡狡能行嗎、

答、不是我呀、

問、你在半道上折一根楊木棒子有沒有這事呢、

答、沒有啊、

問、你看馬翠蘭（十一歲）姿色好、有意姦她、才起歹意呀、

答、不是我作的呀、

問、馬翠蘭穿你穿學生服、說你不是好人、你才打她呀、

答、我沒打她呀、

問、你已經說過啦、

答、當時上刑說的呀、

問、你在檢察廳也說了啊、

未答、

問、你受過中等教育、社會上的常識你也有點、好好想想一問三不知、能把你放了嗎、

答、不是我作的呀、

問、馬翠蘭馬素蘭馬煥青傷痕多處、均是木棒打的呀、

答、我沒有木棒啊、

問、警察程疑不是在你家抓住的嗎、

答、抓的不假、沒有這事啊、

問、你對檢察官都說明啦、

未答、

×　×　×

募集裕民彩票實話

茲特定裕民彩票（一張五圓）於六月一日及十二月一日舉行二次由經濟部發行因紀念此種新計畫及普通裕民彩票突破五十萬故按左記募集彩票實話

記

一、內　容　（1）得彩金（當籤者由政府受領之彩金）興業立身或一切之運用之實話（2）當購買彩票得中時其歡悅情形有逾生平一切之實話

一、字　數　四千字以內

一、截止日期　限康德七年五月卅一日前寄到本社者

一、寄稿處　新京特別市大同大街二〇二滿洲興業證券株式會社彩票係（朱書記明彩票話在中）

一、審查及賞金　經濟部金融司長任委員長於審查員會嚴重審查對入選者贈以薄謝

一、其　他　版權及其他一切著作權均屬於本社 應募之原稿概不返還 應募者依自已希望使用匿名

滿洲興業證券株式會社

贈券

優待特價贈送券 摩登O字赤美金首飾八種

八大精美摩登首飾特價贈送

本行經售美國精美摩登O字赤金首飾華北各省久負盛名今爲在滿洲推廣營業證明品質高超起見乃不惜鉅大犧牲容前特價大贈送以便滿洲人士試用特在數十種內提出最精美首飾八種每種一千只分裝一千盒贈完爲止機會不多購乞從速市列入每盒精美摩登首飾此贈券紙收寄費廣告費滿洲國幣一元即贈一盒匯兌不便之處郵票代價五扣實收即郵票二百分合洋五角代金引換不通

1 精美赤美金戒指一只
2 情莫克白金戒指一只
3 立體赤美金戒指一只
4 精美赤美金耳環一對
6 赤美金刻花戒指一只
7 赤美金千圖戒指一只
8 赤美金幸福戒指一只
9 鮮銳鑽寶石耳環一對

（注意）此廣告紙登一天憑其贈券一紙最多限購五份天津門市仍照原價【京】

天津特二區・牛家台三號 美辰行啟

爲合夥營業歸敝接兌改組聲明事

原敝人於康德六年十二月五日在奉天瀋陽區一心街五段第三十二號與賈璇堂合夥開設東文信福記印刷營業賈璇堂投資一萬圓整今因賈璇堂另有他圖不欲進行將原入金一萬圓按十分之一增加利息共合本利一萬一千圓廿願抽出歸敝人接收經營賈璇堂應得本利當即交清分文不欠所有東文信福記賬目同衆算清並無張錯此後東文信福記改組同合印刷社一切權利歸敝所有將來財發萬金歸敝獨享受權利賈璇堂不得相干此係双方情願各無異說除經賈璇堂立有出兌股本文約與敝存據外理合登聲明此聲

聲明人 關福臣 謹啓

德順成元記合名會社解散公告

敝會社於康德七年三月十五日因總社員之同意將本會社解散於同月十九日依法向奉天區法院聲請解散之登記關於本會社之各債權於全年五月二十日以前速來聲報以憑清算爲荷

康德七年四月二十七日奉天市瀋陽區一德街四段第二七號 右德順成元記合名會社 代表社員 王立銓

鴻發合名會社解散公告

敝會社於康德七年壹月廿九日經總社員之同意而解散除已於二月二日依法向奉天區法院聲請爲解散之登記外凡有關本會之各債權限於同年五月廿日前速來聲報以便結束爲荷

右鴻發合名會社 代表社員 趙賀宣 奉天大和區康泰街四段四六號

聲明作廢

啓者緣關福臣有坐落瀋陽縣馬家子村黑林子屯早田三段內關德福領名下則三畝九分三厘北西至道東關寶珍南王家墳又關寶祥領名下則十二畝北至馬寶琛南道東西至關寶琛又同領名下則六畝北至道南關秀山東吳崇林西陳玉棠計大照三張因關福臣需款於康德二年八二月十三日以該大照三張爲抵押由敝處貸借國幣數百元不意自抵押後敝人因修理家屋不愼將該大照三張及他等物丟失多種及後查找無着除呈瀋陽縣補發外特此登報聲明作廢

聲明人 永田初一

聘任常年法律顧問通告

茲聘大律師原興華爲常年法律顧問關於敝人財產名如有受不當侵害者歸律師原興華負責依法保障双方並啓特此通告

住奉天大東關元寶橋胡同 聘任人 柴俊山
事務所奉天市小西關當牛家胡同八號 律師 原興華

聲明夫婦脫離關係

敝人於去春娶曲文生二女爲繼室不數日即查得該婦性情乖戾品行不端雖經語誡而該婦仍不能悛改後經帶往華北差次以觀其悔過無如天生賤質屢有不檢行爲着着有據更有逃于北敝人爲保全雙方名譽起見不便明言迫于無奈當即邀請其父曲文生其母曲鄧氏其兄曲作相全至舍下告知該婦已往種種之劣跡以及現在事件如何解決比時其父母兄等深明大義並無異言甘願將其不良嫁女無條件領回以全兩好復經雙方同意于四月二十三日立有永遠脫離夫婦關係字據各執一份存証日後男婚女嫁各方均不准過問前將敝人與曲淑貞離婚經過情事登諸報端以供遠近親友週知特此聲明

梨樹縣 許恩波啓

父子兄弟脫離關係緊要聲明

鄙人生有二子長子銘伯次子銘泉次子年幼尙能就範讀書長子於民國二十七年在奉爲商始則尙能規則不守鋪規花天酒地揮金如土鬨近來性質突變交際不良不務正道鄙人曾經二番兩次函電催其返里振加一管束以期改善自新無如伊性成習若罔聞思維再四若非脫離父子兄弟關係長此以往難免受其所累嗣後伊在外無論與任何人有何關係或發生軌外行爲鄙人概不負責除呈請本縣署依法脫離父子兄弟關係備案外特此登報聲明

昌黎縣第一鄉 李志安啓

嫩江縣通知

關於如字十一井地主來勞照之件茲據張國恩申請前經溢章擒掣文德堂武子書領名如字十一井地因原領執照未到關於開拓買收地請按擒掣執照發給地價等情前來查上記原地主已經過本縣四次土地買收佈告並飭繳照領價各在案迄未繳到地照按請擒掣向例雖須待原照到時方能勞然案關開拓用地實未便久令遷延茲爲尊重人民產權起見特通知該原地主等限於本通知刊出二十日內持照來縣勞照以便分別申報領價否則即任本縣處分爲此登報通知

康德七年三月　日　縣長 段降衷

緊要聲明

茲因本會社於康德七年參月二十日依總社員之同意將全部業務結束於同月貳日依法聲請於奉天區法院實行將本會社解散登記在案關於清算限期自本年四月二日解散登記日起至全年七月二日止參個月期間內仰有關於本會社債權債務一体查照按期前來結算可也特此聲明

康德七年四月二十四日 右聲明人 福榮祥合名會社 代表社員 單春瑞 奉天市瀋陽區小西街一段七二

柴峻山啓事

茲聘大律師張俊武爲常年法律顧問關於敝人本溪市崇德街所有一切權利均委任法律顧問負保障責任特此聲明

律師張俊武通告

本律師茲受柴峻山君聘爲常年法律顧問關於柴君一切權利依法負保障之責特此通告

本律師事務所設奉天市瀋陽區一心街四段三六號電話四、三二二六號

聲明歇業啓事

敬啓者本公司於康德七年四月九日招開股東會議業已登報聲明情因是日有遠方股東未到者故又改期延於兩日於十一日午前十一時開股東會議茲經股東及代表出席者到有三分之二以上援章議決準於康德七年四月二十三日公佈歇業除呈報官廳稅局商工會等聲明歇業外並登諸報端公佈歇業清理善後特此聲明

濱江省東興縣 泰東公司 謹啓

募集自動車兵

日滿人 無有自動車經驗者亦可
尋常小學校卒業程度
自滿十七歲至滿廿三歲
截止 五月十五日爲止
募兵規定諸用紙附郵票四分即爲寄上

奉天東大營（奉天中央郵政局私函六一二） 滿軍 築瀨部隊 電話（四）三八七四番

招考演員

一、人員 滿人男女 約六〇名
二、資格 十七歲以上二十五歲以下卒業於國民優級學校者
三、待遇 考試合格者得受訓練六個月然後採用爲演員訓練期內給與宿食費及津貼
四、考試地點 新京哈爾濱奉天大連
五、提出書類 履歷書身體檢查書居住證明書最近拍攝之半身及全身照片
六、截止日期 五月十日將書類寄至本社人事課
七、試驗場所及日時 直接通知本人

新京特別市洪熙街六〇二 株式會社滿洲映畫協會 人事課

本溪縣木粉製造同業組合啓事

今藉同業者之相諸而創立本溪縣木粉製造同業組合惟以木粉爲綫香之原料依滿洲國之特殊情形其需要性多因木粉爲綫香原料木粉之生產一事卻可視爲最重要者也尤其本溪縣多屬森林地帶原料豐富關於製造助力且有水利之便實爲天然之惠並居本溪縣產業之重要地位更期增產以充國民之需要且於本縣產業之發展上亦有莫大之貢獻而對於生產設若缺欠統制此重要產業亦即無何等之價值茲爲生產農民之福利增進及配圓滑同時以圖業者之親睦爲目的而基於縣當局指導之下乃有同業組合之組織是也今本此種意旨創立組合鄙等代表役員就任斯職雖係微力菲材必須盡力以明組合之發展向上同時亦使業者之滿足並依組合之趣旨而與本組合之發展向上加以適進仰祈各位贊同組合趣旨加以適進仰力援助是爲切望尙祈爾後購入木粉之際務望愛顧本組合是幸特此啓事

康德七年四月一日 本溪湖市東大街本溪縣木粉製造同業組合 理事長 王書麟 常務理事 鍛冶場線一郎

通告土木建築包工者諸君

此次政府關於土木建築事業加以統制及施行包工業許可制度於法令頒佈前對一般包工業者之實力信用並包工能力施以調查申報於政府故關於工包業者各位組主及代理人之履歷書包工經歷書包工能力主要從業員資本金額及其交易銀行之信用程度須明確記入務於五月十日前提出於本協會爲荷特此急告以佈週知

康德七年四月 新京特別市八島通三四 社團法人 滿洲土木建築業協會

神皋雜俎

琵琶記

—18—　儒丐

所以就有人說蔡伯喈進學、不是徵辟、便有其他情事、連秀才的頭銜、都多餘給他、何況又中案首、好象自已被屈的了不得、總是人家不佩、有的也許尋個不相干的人、於他有利無害的、妄認親戚、或說是老師、是足恭維一陣、藉以排擠他人、照這樣的人眞是小人之尤、不但幾世不能成人、就連蔡伯喈這樣一個鷸鷸鳥、少美老醜的東西、也比他强的多、

還有一類人、在人未得志的時候、總是輕慢看不起、一但這人得意、忽然又轉換一副面孔、格外跟你套拉攏、透近夥、『有錢花沒有？別賴意說話呀用錢自管言語、』『老賢姪還沒提親呢吧我給他保個媒怎樣？』這一類的話、隨處都可以聽見的、自從蔡伯喈進仕途第一步、又博得案首小狀元似的榮耀、將來不知發甚到什麼分際上、單說那保媒的、便纏不清、蔡太公託言兒子年齡未到、一一婉謝了、這也因爲門戶上不甚相當、富貴人家的女兒萬一嬌慣得不會操作、再於婦道有虧、不但兒子要受罪、我二老也沒了指望、所以不敢胡亂議婚、倒是近來張大公所提的趙秀才的女兒五娘子、卻聽着十分合意、安人也願意娶個舊式的喜勤勞能持家的媳婦、聽說有這末好的姑娘、又不是富有之家、打量必會讓人受屈、決不會招非惹禍、所以也很願意、所不放心的、秀才的女兒、一定念過書、萬一也同四王子一樣心思、不勸他丈夫種地、反倒勸他丈夫去作官、豈不又與他們多添了個帮手、可是據張大公說、這姑娘賢孝非常、凡是老人所說的、她沒個反對、因此安人也就放心了、

趙秀才是陳留郡一位老儒、他以爲用文學取士、完全是不對的、再要注重詞曲、簡直更不成話、士子是爲國家效用的、頭一樣要有節操、就讓把自己餓死、節不能虧、能有這樣基本精神、纔能擔當大任、

淺近的天文學（八）

（郭子箴）

遊星即百年前所稱之八大行星。（太陽。地球。月球。水星。火星。金星。木星。土星。）自天王星。海王星。冥王星。發現而後。宇宙間顯著之行星。已成十一個矣。此十一大行星。均以急大之速度。運行於軌道之內。其中只太陽爲白熱發光體。除地球上有生物存在而外。火星上確有生物存在之可能。火星與太陽之距離。雖較地球稍遠。但其氣候與東京十一月時之氣候相等。又有空氣。又有水。故適於動植物之繁殖生存。而且火星上植物之綠色素。已爲天文家所發現。則生物之存在。已爲不可掩之事實矣。美中不足者就是火星上空氣中酸素太少。又缺乏炭氣。空氣的成分既然不同。氣壓與溫度又低。則其生物之形狀性質。與地球上之生物。不能完全相同。可斷言矣。據全世界播音電台上。多年之經驗。謂常常由天空中傳來奇怪之電波。神經銳敏之人。恒謂此種電波。確係火星上人類所發。不過語言文字不同無從索解。殊爲憾事將來或者有兩球溝通之日。亦未可知。除了火星之外。若水星距太陽過近。表面上的溫度。爲攝氏四百二十度。若天王海王距離太陽過遠表面上之溫度。爲攝氏冰點下五百度左右。非距之。其他各行星。就是過近太陽過遠。又無空氣。又無水。故一切生物均無存在之可能。火星自轉一週。亦需二十四小時。與地球完全相同。也是一晝夜分爲二十四小時。但公轉一週。爲六百八十七日。幾幾乎爲地球之倍數。故火星上一年。等如地球上二年。其春夏秋冬氣候之變遷。與地球上完全一致。不過每季均比地球上多一倍之日期而已。火星與地球接近之期。一年中僅僅兩個多月。在此期間。天文家用望遠鏡精密的觀察。看見火星於初春盛夏之際。表面全係綠色一到深秋。綠色即行衰退。變爲蒼灰之色。則火星上有植物生存。已爲不可磨滅之事實。植物既然如此繁茂動物自然有存在之可能火星上人類之形狀。究竟若何。其文化程度。到底能否與地球上的文化相等。抑或尚在未開化時代。乃爲吾人所急欲一問者。再者火星在中國古昔。稱爲熒惑星其形體之大。等如地球三分之二。

陋巷居雜抄（續）

（柱下史）

金國書魚符一。此符據舊拓本。符長約二寸九分。魚形仍沿唐人制度。反面中央二同字。下書。夹殀蒩簽坑。五字家伯兄譯謂。首乃天字。餘字不可識。末乃右字也。拓本見家大人箸符牌圖錄著錄。

又二。此符亦同上制度。中亦有同字。文二行曰。㓊□□□主开丸□。文字多不可辨。雖爲之譯。往年居津沽時。曾手拓數紙。今符不知歸何所矣。

歷朝詩學史

159

范旭生

王翰字子羽。晉陽人。登進士第。舉直言極諫科。調昌樂尉。後貶道州司馬卒。其詩多散佚。傳世極少。惟涼州詞頗爲後人所推崇。卽此一章。而翰乃不朽矣。

涼州詞　葡萄美酒夜光杯。欲飲琵琶馬上催。醉臥沙場君莫笑。古來征戰幾人回。

崔顥汴州人。開元十一年進士。有俊才。累官司勳員外郎。天寶十三年卒。亦善爲戰爭邊塞之什。殷璠河嶽英靈集嘗評曰。『顥少年爲詩。屬情浮艷。晚節忽變常調。風骨凜然。一窺塞垣。說盡戎旅。至於〃殺人遼水上。走馬漁陽歸。錯落金鎖甲。蒙茸貂鼠衣〃又〃春風吹淺草。獵騎何翩翩。插羽兩相顧。鳴弓上新弦。〃均可與鮑照並驅。』其最有名之作。爲黃鶴樓之七律。意得象先。神行語外。雖太白亦推重歎服。爲之斂手。至其七古。如〃江畔老人愁〃〃邯鄲宮人怨〃。均爲敍事之體。則又開元白長篇敍事之先河焉。

寫眞　羅馬市聖僧骸骨堂

意大利羅馬之烏哥維內德街。有小寺曰加普契尼者。聖母寺也。寺有極多畫像。皆爲名家鉅製。右側有地下骸骨堂。自祭壇赴僧侶室處。乃共入口。有着黃色僧侶嚮導。遊人可下降觀覽。堂洞甚長。廊下有室五六間。聯成一列。各室滿藏白骨。蓋皆歷來僧侶之遺骸也。且室內不論側壁天井。悉用髑髏裝飾而成。疏密相間。無異圖案。儼然立體派藝術之新作風。然而來遊者觸目驚心。大有鬼哭啾啾之感。夫神道設教。中外皆然。而此寺之重視聖僧骸骨。以求宏教。洵亦絕無僅有者矣。圖爲骸骨堂景象。

内科秘錄　226

本間和卿先生原著　（蓉亭譯）

收靨三日　順症者。如前所云。至第十三日必收靨。小顆痘則經過早。收靨易。從灌膿三日之內。半已收靨。一點不噴脂而結痂者也。有所謂一種旱痘者。見於種痘新書。俗謂之『イシモ』回漿則白而玲瓏如珠。堅實而不破。不灌膿而速收靨者也。

逆痘免內攻時從天庭之邊噴出之脂。凝結堆起如松脂。皮剝之跡。亦稍結痂。潰而殘留之水泡。渾濁化爲稀膿。胸上及髮中後起之痘。亦始起脹。又化稀膿。瘙痒去。聲音發。飲食亦進。有得回春者。但是其毒不十分化膿。後必發痘癰。

險痘逆痘而不灌膿者。至收靨之日期。一旦瘙痒煩渴等之諸症退。雖似得生路。然數日之後。餘毒起而再發熱。或發痘疔。或發走馬牙疳。或發流注。或發癩。或成慢驚風而死也。

痘疔者。仍爲痘毒與尋常之疔瘡。判然自異。始而痘之業陷黑陷者。及收靨日期。蛻皺腫稍流臭水。瘡心自成腐肉。如田螺之肉。脫然而拔出者。其形頭大尾尖。短者有二三分。長者六七分。痘疔雖爲惡証。然其兒若氣力相續時。則餘毒從疔之瘡口漏出。間有得生者。痘癰者雖多爲吉兆。後成筆磨者不少。詳載在瘍科秘錄。

本報文藝懸賞徵文

自本日（三月廿八日）起至五月底截止

本報自前淸光緒時代創刊以來、迄今已經三十餘年、此三十餘年間、向以提倡文化獎勵術學爲職志、除於『神皋雜俎』及其他副刊盡量介紹中外學術、文藝、譯著文字外、復有『新年懸賞徵文』之設、而近年新設之『盛京賞』、亦卽鼓舞讀者注重學術文藝冀再上達之理想耳、方今滿洲國肇基八載、且逢東亞新秩序建設之秋、獎勵學術、理所當然、而銷後國民本建國精神、其能助長時代文化、於文藝一道將有獨自創造、足予新國家以無限光明、此亦勢所必然之事也、本報爲應上述要求、提高文化水準、鼓舞國內文藝作家、茲特揭誠有『文藝懸賞徵文』之舉、甚望海內作家、不吝珠玉、予以賜教援助、則所願也、

徵文簡約

一、此次懸賞徵文、限定爲普通純正文藝、取材以適合與亞精神者爲最歡迎、

一、徵文體裁、以中篇或長篇小說爲上、劇曲、詩歌等次之、（限定通俗語體文）

一、徵文不限定題目、由作者自擇、（但題目不得過長）、

一、徵文投稿期、自本日（三月二十八日）起、至五月三十日截止、

一、徵文當選者、其版權卽歸本報所有、

一、應徵投稿時、須注意事項如下、（一）須以鋼筆在稿紙一面書寫、（二）封皮須書明『文藝應徵稿件』（三）註明筆名、本名、原籍、及現住所、附以學歷經歷者尤佳、（四）稿件落選時、欲索原稿、須先附郵票、容後寄回、（五）稿後須署名蓋章、以便領賞、

一、徵文當選者、預定六月下旬在本報發表之、

賞額

一等一名　賞金國幣三百元

二等一名　賞金國幣一百五十元

三等一名　賞金國幣五十元

（選外佳作僅予披露無賞）

推薦

此次懸賞徵文、旣以鼓勵作家、及選拔優秀創作爲前提、故對一等當選者、如其作品堪稱佳構時、除可獲得賞金外、決由本報文藝懸賞徵文審查委員會向本報本年度『文藝盛京賞』審查委員會、或國內各機關重要文藝賞審查委員會推薦、爲各賞之候補作品、此實國內作家發展天才之良機、諒讀者諸君、自當踴躍爲文應此徵求也、

東郊訪古記　193

「聖人達海」研究及其墓碑舊址之見聞

（小天）

（六）達海墓地之今昔

織謂旨哉王叟之言。與吾見者莫不相同。但吾居三檯碑村僅十三年耳。前此則不得知矣。吾又告以民國七年時。吾於墓前所見情況質以如何。劉曰。君之所談。亦與所聞相符。惟其西南。尚有石橋一座。因下有水構。故塌落埋沒。知之者少。今則已被移去矣。由此石橋與墓碑精緻工程觀之。達海墓園。當年必極宏偉。且吾恆爲富室造屋。凡陰陽宅規模。俱有定則。尺度不爽。就甬路而推其墳牆墓位。當與文忠堂墓所差無多。吾曰。此固無疑矣。聞三檯碑村有陶姓老戶吾欲訪之。君識之否。劉曰。鄰里相處已久。安得不識之乎。曰然則陶姓有熟於達海掌故並其墓園舊狀者乎。劉曰陶姓來此固較吾等爲早。然每叩以達海事蹟。亦多茫然不知。或謂陶姓先遠。與達海有舊。但終無何等証明。而陶姓子孫。今日無治學之士。恐難訪問。所獲無幾耳。

〃屠戶〃觀後（下）

（逸君）

最後說到吳頼。小七。警察。吳頼由蕭敏扮演。表情化粧都很說得下去。被屠戶逼着脫衣服。賣媳婦。要錢…那種畏縮的樣子。作得很好。尤其是被屠戶利用冒充警察。來威嚇王大那種態度也不壞。小七由李鵬扮演。他在本劇中是化粧服裝最努功者。尤其是臉型適合。在眉上的抬頭紋。給他不少的帮助。他雖處在這種環境。（小店主人）。但是他很忠實。很適合他的個性。警察由楊風扮演。雖然他的場面很少。但是他不能因爲場面少而不努力。這努力的精神很使人欣佩。演技有些呆板。台詞也有些生硬。但是因爲他是扮演警官的角色。所以不算失敗。

總之此劇所以能夠博觀衆好評。不是由一二人得來。尤其是舞台工作人員聯絡得當。更幕手法敏捷。抓住了整個劇場中觀衆的精神。這一點是最該提到的。至於燈光化粧。都不壞。大小道具也很齊備。這些都給劇中不少帮助。最後大胆的來討論一下佈景。（第一幕。和第三幕）。在燈光照耀之下。是一幅很細緻的世面。不過有的地方感覺過於舊劇化了。按劇情來說。是農村裡。可是遠遠透出西式洋房一座雖然在鄉間未必就是一間破房。半舖炕。不過爲了所謂大衆心理和實在。最底應該使佈景調和一些。佈景上的醬缸。水桶等。……一些東西。畫的很有技巧。這給管理道具的人很大的便利。不然這些零碎東西可眞够麻煩了。——此外要提到的是本劇中演員。有一部份是初次登台。然而能够這樣圓滿的演出。底確是不易。我們期待着他們。祝他們更努力一層！

——投於奉市——

舊劇改良討論（三）

（劍青）

劇中小生具有子都衛玠之姣者。往往竟不搽粉。甚至例應搽粉如周瑜羅成者。伶人貪圖省事。亦竟以本色示人。若飾者貌原美麗尚可。若面色黎黑豈不乖謬。筆者在某園觀寶蟾送酒一劇。寶蟾賽薛蝌之手面。白逾於女郎實在臺上二爺之御面尊手。幾乎等於撫順鑛工。此等場合。多麼可笑呢。余以爲小生須表示貌美者皆當敷粉。並略加胭脂。以期合於美男子的眞像。與觀衆趣意上當亦有益。

粒粒塵沙

（虹）

『希望』正像隱在秘境中的寶藏。要想發掘牠。如果不經過一番困難險阻的探險。即使幸運伸手而得。是毫無價値的。

當每個人一降生時。心靈之門扉便開啓了。紛擾的哀懼喜怒愛惡欲諸魔便次第衝了進來。

失照聲明作廢

本人於光緒三十三年以霖滋堂名義領得四十戶（卽哀勸哀力現爲哈拉道保村及邊昭村西南）及扎業兩旗分界餘荒所有界綫於民國十二年至民國十八年與陳鎔亭爭訟歷經前開通縣政府遼寧高等法院淸丈明白判決有案不意大同元年義勇軍盤踞本屯將住院所有室內什物燒損無存上項土地執照二十三張亦因而損失除呈報官補發外特登報聲明凡拾得此項地照者槪作無効霖滋堂領名坐落毛頭戶大嘎地一三五晌東本春喜南同西本主北本主執照扎字號碼不記又坐落毛頭戶大嘎地九〇晌東遲貴廷南鄭玉林西馬玉林北本主又坐落西邊綫地九〇晌東本主南本主西瞻楡北陸連功又坐落西邊綫地九〇晌東本主南本主西瞻楡北本主又坐落西邊綫地一三五晌東馮大祥南本主西瞻楡北本主又坐落西邊綫地一八〇晌東趙瑞大南本主西瞻楡北趙瑞大又坐落于海屯地九〇晌東馮萬庫南華永德西瞻楡北曲姓又坐落于海屯地一三五晌東陶瑞田南同西張姓北本主又坐落于海屯地一三五晌東陶瑞田南本主西同北王雲閣又坐于海屯地一八〇晌東學田南遼源西本主北張姓又坐落于海屯地一三五晌東王雲閣南遼源西瞻楡北本主又坐落六家子地一三五晌東本主南張金西同北管姓又坐落六家子地九〇晌東本主南張金西謝煥臣北本主又坐落六家子地一三五晌東戴姓南西范姓北曲姓又坐落六家子地一八〇晌東本主南馮萬庫西于姓北本主又坐落六家子地一八〇晌東高姓南本主西王姓北陳姓又坐落八楞昭地一八〇晌東本主南王姓西本主北陳姓又坐落八楞昭地一三五晌東本主南范起德西王元章北陳姓又坐落八楞昭地九〇晌東本主南王元章西于姓北陳姓又坐落八楞昭地一二五晌東本主南徐金名西本主北陳姓

開通縣失照人　高遠播啟

緊要聲明

本號前於康德四年三月間登記爲合名會社法人營業現於康德七年三月十九日依各股東之同意除將登記之合名會社法人營業遂依法全部解散外本號業務依然改爲自由營業照常進行因股東小有異動緣將名義改爲德順成永記關於對外各債權債務一律由本號負責毫無疑義特此聲明

奉天市瀋陽區一德街四段第二七號

右德順成元記合名會社代表社員

右聲明人德順成永記

經理人　董廣山

緊要聲明

啓者本號茲聘請大律師本多喬行爲常年法律顧問嗣後關於本號之名譽信用及財產上一切權益完全委任法律顧問代爲保障辦理恐未週知特此聲明

康德七年四月二十三日

奉天市瀋陽區小西街壹段八號七戶　德盛泰

經理人　李子廉　謹啓

緊要啟事

本律師茲受德盛泰經理人李子廉聘爲常年法律顧問嗣後倘有侵害該號及該經理人之名譽信用及財產上營業上一切權益者本律師負完全保障責任恐未週知特此聲明

康德七年四月二十三日

奉天市瀋陽區小西街二段二〇一號

法學士　律師　本多喬行　謹啓

聘任常年法律顧問聲明

啓者敝會社聘請大律師李雨春爲常年法律顧問嗣後關于會社之名譽信用及財產營業上一切權益完全委任法律顧問保障之特此聲明

康德七年四月二十三日

奉天市大和區協和街二段第三三三號

奉天烟草株式會社株主　曹漢傑　啓

受聘常年法律顧問聲明

本律師茲受奉天烟草株式會社株主曹漢傑君聘爲常年法律顧問嗣後倘有非法侵害該會社與曹君個人之名譽信用及財產營業上一切權益者本律師負完全保障責任特此聲明

康德七年四月二十三日

奉天市瀋陽區大西街二段第三一號

律師　辯護士　李雨春　啓

「滿洲各地經濟現勢」（滿文版）

歡迎預約訂購

欲謀工商業向上之合理發展必悉現代『滿洲各地經濟現勢』然後始得準繩是書內容分四編對工商業者現代應備之參攷資料無不應有盡有於四月中納本印刷於五月廿五日出版爲使宣揚我國產業開發故不惜犧牲在預約期間每冊特價一圓六角出版時定價二圓如預約時請向

奉天市瀋陽區豐穗街二一八六號　奉天同益銀行總務股

預約訂購、屆時奉寄不誤、此啓、

康德七年四月二十五日

奉天市瀋陽區一德街二段八六號

奉天同益銀行總務股

電話四－三八八六

百效百用　心腹藥

心腹病症　百用百效多年胃病信者得救

此藥專治噎膈轉食嘔吐酸水時常打嗝心腹膨悶蟲攻心痛及心口氣積血痛積肉聚而癥瘕及積寒腫積水穀症積腹內病積塊以瘀心氣舒切病化諸食停腹血一不症速不良此藥平肝順氣去寒退氣胃健脾化積消聚服散除煩悶舒暢熱通暢百脈凡係氣裹食皆能治得百用百效論老幼男年月日者

外埠各地均有代理函購半打五圓不加郵費

每袋壹圓　奉天大東門裡豪行胡同

總發行　德春堂藥店

免費招生

奉天省長認可　打字員專門養成所

一、速成班二個月畢業普通班四個月畢業

一、學科完備實習科凡康德五年新發明打字機無不全及現在各機關流行使用各式機器

一、爲發揚協和精神更於教授時間外派一日語專門學校隨學生程度選科深造

一、律免收學費、專收女生便利外縣學生隨到隨收

一、備有宿舍、詳細章程函索附郵卽寄新生

一、由十月一日起免費限三十名

一、有志學打字者請注意學校之選擇勿自貽誤

一、本所原名『奉天打字專門學校』代打文件

一、校址仍在奉天小南關柴草市

滿洲高等簿記學院招生

開學日期　五月十日

招收額數　速成科六十名

修業科目　簿記（商業、會社、銀行）會計學、商事要項、法制經濟、商業算術、珠算

遠道學生設有宿舍、備有簡章函索附郵票貳分卽寄

奉天市瀋陽區小南街四段一〇四號（バス小南邊門下車）電話四三四五〇番

國民高參考書　大學受驗必備

修正版　高中幾何學平面部問題詳解　佟憲章著

本書將滿洲國高級中學校採用之幾何教科書及各等商問題完全付圖詳解另外收集日本內地大學平生各專門學校入學試驗之幾何試題及滿洲國各大學校入學試驗之幾何試題加以圖解而作特殊問題以備新學制國民高等學生及各大學投驗準備參考之用

全書一冊特價一元六角郵費一角四分購書匯款須掛號否則遺失不負責任

各埠書局均有代售

奉天鼓樓北　信源印書館發行

不用暗室　流行的照像機是現代必需之品

カテイカメラ特賣宣傳

一、不用暗室手續敏捷

一、幼稚的小學生亦能立影像

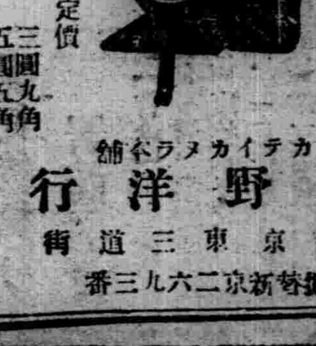

各照像機附屬品在內定價

二寸版照像機　圓型　三圓九角

三寸版　方型　五圓五角

三寸版　圓型　六圓五角

四寸版　方型　拾圓五角

送料三角五分郵票代貨金九扣計算

價目表函索即寄（但須附來郵票二分）

カテイカメラ本舖

吉野洋行

新京東三道街

振替新京二六九三番

大連新市制下最初之市議員肅正選擧決於今秋

北角總務課長赴日調查議員選擧實情

【大連】大連市現在市會議員、至今秋十月三十日、全皆任期滿了、市當局定於十一月一日、於新市制下、施行最初的肅正選擧、現在關東州廳及市役所間、預先着手準備中、爲期萬無遺憾計、當官吏市長下、今次最初之民選議員二十名之選擧、務求徹底肅正、由民間選出有爲人材、以即應新市制、因此特派北角市總務課長、於五月上旬赴內地、約滯留三星期間、調內地議員選擧之實情、並搜集相當資料云、

强調『國境精神之確立』對國境惡現象行將斷乎肅淸

【東寧】最近國境地帶、因民心之弛緩、與沈滯、致各方面均爲之憂慮、以是現地〇〇軍當局於卅日在東寧縣擧行之鄉軍大會時、會强調『國境精神之確立』對於根絕國境之惡現象、爲臨之嚴厲之態度特明示軍方斷乎之所信、而求現地官民之予以協力確立以上現地軍所强調之國境精神、由現在之國境諸情勢觀之、極爲緊急之需要、因此逆料近將斷行國境地帶惡現象之一大肅淸、故各方面咸予以莫大之注目云、

慶祝中國新政府成立 本縣隆重擧行式典

【鐵驪】北安省鐵驪縣署、乃奉省令於四月二十六、二十七、爲中國中央新政府成立紀念日之佳辰、在兩日期間、由縣公署庶務科長、熱烈主催、傳知市內士紳商農各界、懸掛日滿國旗以表敬賀、即於是日午前九時、招集全体職員、會在縣署院內擧行盛大慶祝、首由張縣長訓話、現値歐戰方興、日蘇危境、欲止未能和平紀望、惟恐日久波及北歐、務望及早備戰、設法制止勿待臨雨而綢繆、疏於防範、務望日滿團結一致、振起精神、努力携手、拱衛東土、禦外平內、國基奠定、掃除當道豺狼、防止共產主義、則大局和平人類福祉、必可致也、繼而赤石清三副縣長出席、訓話略謂蔣政權不明大義、蓄意何如居心難測、宣揚長期抗戰、使人民不能安居樂業、慘遭塗炭、苦不堪言、似此擧動、實係和平之障礙云云、

(櫻爛期)於觀櫻遊人衆多時 嚴防意外事件發生

【安東】最近之十日以後、觀櫻客人、必紛紛而至、滿洲八景之一的鎭江山、觀光外來客、預料必呈激增之勢、然意外事件之發生、亦在意中事、市警察廳爲樹立取締對策即自本日二十六日起、至五月十五日、以鎭江山公園爲中心、而行警戒、於該山之臨濟寺前設立臨時派出所、並有便衣刑事之增派、以預防而警戒之、以期該山成爲美景盛地、消遣之名所也、然飮酒泥醉後、而高歌折取花木及有碍風化者、亦必受取締云、

孫吳擧行鄉軍大會

【孫吳】鄉軍孫吳聯合分會擧辦之克服時艱達成聖業大會、卜期於卅日之靖國神社大祭之佳日、於午前十時、在孫吳神社境內、由日滿軍官民代表及多數會員等列席、鄭重開會、殊呈盛狀況、於〇〇部隊長閱兵之後、由全員遙拜宮城、對戰歿勇士之英靈、致以感謝之默禱、然次則奉戴總裁宮殿下令旨由分會長宣明決意、然後三呼萬歲、始行散會云、

縣旗土木科長會議

【哈爾濱】濱江省管內縣旗土木科長會議、廿二日午前十時擧開、指示事項如左、一、關於河川法規運用之件、一、關於縣旗土木事業費之件、一、關於康德七年度道路愛護團結成準備之件、一、關於樹木植栽之件、一、關於道路愛護團作業指導之件、一、關於愛路功績者並防道路愛護團担任路一週云

對石油配給招開說明會

【齊齊哈爾】本市專賣署、爲改革以前之石油配給取締舊有各代理批發商業於前報、惟恐各批發商、不了解其內情、遂招集管內之各代理批發商、於日昨午前十時、假同興園、有專賣署正副署長庶務販賣兩科長、及各商出席者五十八人、即席由販賣科長王有綸氏說明取締之意義云、

冒嚴寒之天氣 白系俄人擧行排共大會

【海拉爾】以勞働節爲明擧行之白系俄人排共大會、不拘於天氣之嚴寒、於呼倫貝爾克薩克騎兵隊二百騎、並青年團、國婦、各學校學生約二千名及四十五輛之自動車隊參加之下、盛大擧行、堂堂市中行進而終了、午后七時起、於俄人中學校擧開雄辯大會、使此日更加一層意義、

永吉縣協會聯合協議會 所提出議案共十餘件

【永吉】康德七年度永吉縣協和會聯合協議會自五月八日以至十日、以三日之時間在吉林市公會堂開會、其主要之議案如次

△行政關係

一、舊縣界恢復要望之件

二、官公吏出差之除濫用民間車馬之件

三、家畜稅交納法改善之件

四、農業勞働者工資統制及農村勞働力保障之件

五、烏拉方面之五村合併爲虹審、烏拉二村之件

六、九站江堤修築及他土木關係十三件一括

△產業關係

一、關於家畜疾病豫防之件

二、關於呈請農事合作社及糧食社以提高當地農民之旣富糧價之公定價格返還其差額之件

三、要望交易改善之件

△經濟關係

一、徹底生活必需品之配給及增加數量之件

二、對收買穀物之價格應使一般物價平衡之件

三、要望金融合作社增加放款之件

△治安關係

一、除濫醫之外公定診察費手術費藥價之件

△交通關係

一、改善郵政送遞經路之件

二、關於增發、京吉、吉豐公共汽車及改善車務員素質向上之件

△民生關係

一、增加學校及學級並學校昇格之件

華交婦人使節在連見學日程

【大連】華北交通社員會婦人使節團一行十九名、五月一日午后七時四十五分、自奉天乘快車抵連、即投宿於社員會館、定於三日午前八時、訪問滿鐵本社見學市內後、午后四時、出席協和會館滿鐵主催之交歡會、午后六時、臨厚生會館之座談會、四日見學旅順、即日午后十時三十分、離連回歸云

儲蓄報國運動

【安東】康德六年度協和會提倡富家强國運動實行國民槍後奉公之儲金因此儲金總額至昨年已突破待望之總額一億圓、而康德七年度、增加目標爲一億圓、鑑於隣邦中國新政府之成立、內外時局之重大性、槍後國民之責務必須實行勤儉儲蓄、努力聖戰下、槍後之奉公、安東郵政局與市各關係機關連繫、在本年度中、今次爲第一次勸奬儲蓄運動、希市民各位加以努力云、

靑少年大會

【哈爾濱】協和會哈爾濱地區本部、於五月二日宣詔記念午後一時於八區運動會、盛大擧行靑少年大會、振起建國精神鞏固一向興亞建設邁進之決意云

鎭江山美姬淸歌 五月二日夜間起

【安東】市觀光協會、預定自五月二日起、每晚午後八時至十時、以鎭江山公園內、角力場爲中心、由市內美妓動員、實施安東音歌之舞蹈場內有照明燈裝置及擴聲機明朗之音調於全山皆可聽見、而娛一般遊人云、

道路愛護團各村均結成

【五常】縣當局鑑於出縣城至各鄉村之警備、產業道路、於本縣治安上民生上、均有切膚關係、一般縣民、具有愛護之責任特令各村自体的結成道路愛護團、以便喚發愛路思想之普及云、

募集打字員

【開原】縣公署茲擬募集打字員一人、限十七歲以上、廿五歲未滿之日滿鮮未結婚之女子、而曾畢業於打字學校、且明瞭日文打字熟練者、其試驗時爲五月一日午前九時於試驗之前一日報名截止云

一擧兩益 中央以七年計劃 於台安西境掘新河 治遼柳水患 即將動工

大工告成時不但可妨水患且可增產

【台安】縣署、現奉到省令、謂中央以七個年之工程、浩大的國款、治遼柳兩河之水患、在台安西境、必須另開新河、下游與海接通、使各河水、不能氾濫、其工雖屬偉大、而其增產效果、亦必良多郭縣長、賀來副縣長、蘇庶務科長、奉命後、對於治水、開新河、及疏濬各工程、莫不積極進行、以求速成、蓋因境內、遼柳各河、每逢盛夏、雨水連綿、勢必氾濫、淹沒田禾、民間受害、實稱偉大之至、是以縣長科長、對於開河治水、極表歡迎、現正籌備、招工進行中、不久即照指定地點開掘、使境內繞陽河、柳河、均能接通、下流入海、一俟工成、不但增產、且能便利航行、收工頗稱偉大云、

安東市內各地禁止一般撮影 警廳當局發出通知

【安東】警察廳當局、以非常體制下之重要性、關於國境門戶之安東、今後禁止一切撮影、關於鎭江山及元寶山一帶高地、對朝鮮側(包含島嶼並鴨綠江)水陸形狀、及設施之狀況、禁止撮影、日昨二十七日通知各派出所及關係各方面云、

靖國神社大祭

【寬甸】縣公署及協和會縣本部、於月廿五日主催各法團商民等於午前八時許擧行靖國神社之臨時大祭、施以國旗揭揚向英靈默禱一分間、並向忠靈塔施以最敬拜禮、斯日各機關又均休暇一日、以表祭禱云、

初級敎師檢定

【西安】西安縣當局、對於初級敎師檢定、由敎育科長盛文光、辦理奉天省第三回敎育敎導檢定凡取得敎育敎導之許可者在國民優級學校畢業或有同等學力者均許檢定、報名期本五月五日、報名手續向西安縣公署敎育科以上辦法佈告週知云、

召各街村長開未利用地懇談會

【齊齊哈爾】龍江縣實業股、召集管下各街村長、於月之卅日、假縣公署會議室、擧開未利用地整備懇談會云、

大連廣東間新設定期航路

——東亞海運自五月起——

【大連】東亞海運、豫定由五月起、對新生中國之大陸沿岸、使與關東州相連結、以二個月三航海之運路、開設大連廣東間之新的定期航路、共就航船、爲台中、台南丸兩輪船、(皆係三千二百噸)沿路寄港爲威海衛、青島上海及廈門等港、按台中、台南丸、由明治四十四年、與嘉義、天華丸、皆就航於大阪商船之日滿定期航路、自大正十二年引退、轉配於阪神、威北間、台灣航路等、自東亞海運創設、即轉籍於該社、共充定期船已十七年之久、今一旦將出見於大連港、待新裝完成、則兩船之定員、各三等二百名、二等三十名云、

協和會・鄉軍會員參拜

【哈爾濱】於靖國神社春季例大祭之三十日、哈爾濱市之協和會、在鄉軍人分會員、午前十時參拜忠靈塔祈禱英靈之冥福云

警廳日系警官試檢合格發表

【本溪】警察廳長、佐藤五郎氏、對於日系警官、昇進試驗合格發表如左

一、警佐昇進試驗合格者、警尉平尾市太郎、

一、警尉昇進試驗第一次合格者、警尉補小林篆田、同有友松次郎同松澤吉秋

一、警尉補昇進試驗第一次合格者警長今野精一、同椎谷長作同島田正一

以上爲第一次試驗合格者

寧河召開夏防會議 指示治安辦法十二項

【蘆台】寧河縣知事鄭薛茂氏、以現屆春天、轉瞬青紗障起、治安殊關重要、極應先事籌劃、以期確保無虞、特於上月十三日上午十時、在縣署大禮堂召開夏防會議、除鄭知事暨全縣高級警官出席外、尙有縣署小島顧問、友軍駐新河泉山隊長駐芦台仲田隊長憲兵隊香西隊長等列席討論要案、多項旋由鄭知事將冀東各縣處局夏防警備實施辦法宣示、全体警官遵照、謹愼施行、此外鄭知事並指示治安辦法十二項計(一)修塹警備路(二)禁種高桿植物(三)保護道標(四)切實會哨(五)武裝巡邏(六)注意電綫(七)擇要設卡(八)淸查戶口(九)辦事迅速(十)遣送月報(十一)訓練保甲隊(十二)傳鑼爲號除以上十二項應即妥切實施外、至於二十八年度業經實行事項仍應保留一併實施迄十二時許散會云、

奸商利徒趨入末路 聘經濟專門警察蒞哈

哈市經濟保安陣容益愈强化

【哈爾濱】警察廳保安科經濟警察股、本諸政府當局之趣旨、爲謀民衆生活之安定、對於奸商居奇壟斷囤積暴利等亟嚴加搶糴、以期物價之平穩、然仍恐陽奉陰違奸商利徒暗中活躍、除積極强化經濟警察陣容、以期掃滅奸商活躍餘地起見、特由盟邦日本內地聘請經濟取締專門人材、數十名、在新京中央警察訓練所研究經濟之取締一個月、現已期滿、現已派在哈爾濱警察廳經濟保安方面勤務十名於二十七日下午十時許由新京搭乘列車來哈於二三日即正式服務、從事經濟取締工作、同時對於各警察署之經濟保安選拔有經濟警察經驗者添增人員、充當經濟取締陣容、今後之奸商利徒將全滅迹云、

縣旗拓政股長會議

【哈爾濱】濱江省開拓廳爲期拓政事務圓滑計、五月九日午前九時起擧行各縣旗拓政股長會議云、

樺甸營林分署商討會

【吉林】吉林營林署樺甸分署、爲商討樺甸營方面康德八年度伐採數量計、一日午前十時起於滿洲林業支店會議室、擧開商討會、業者們出席爲東北岔、琵琶溝、色洛河、木箕河、馬家店之五組合云、

碎鐵混入砲彈類 溶化爆發二人受傷

道外昭和鐵工廠一幕慘劇

【哈爾濱】道外太萊街門牌三號、昭和鐵工廠專爲製造各種機械及鐵器等物、於二十七日午前八時三十分許、有鐵工楊運生者年三十五歲山東人、正在溶化破爛碎鐵時、不料轟然聲如巨雷、鐵鍋爆發、碎鐵橫飛、工作中之楊某臀部受有相當重傷、陷入人事不省、該工廠經理某見發生慘禍除將受傷工人楊運生送至市立醫院應急手術治療外、同時並報告該管警察官派出所及正陽署、急遽驟事現檢驗結果、現已判明於碎鐵內係有砲彈類之鐵物混入云

★★★★★ 縣街德順魁大火災 房屋貨物盡兆焚如 ★★★★★

【遼中】本縣城內北街路北、位於財神廟西大德順魁、佔門市房四間爲多年之漢粧商棄茶莊、平來生意頗佳、不圖於上月廿九日午前五時、西間突然發火、所有櫃房賬房、均在熟睡之際、迨經驚覺、極力撲滅始未致蔓延、不然當時正値北風大作、火已金蛇亂竄、滿屋硝煙、不可施救、均由窗口逃出、圖均飛越道南、故比隣而居者、無不惴惴危懼、斯幸無被燒者、但所有門戶貨物、盡歸烏有、房屋不計外、亦在萬元以上、除東隣兩間及屋內物損失之數、鳴警消防車赶到、噫水火無情曷勝浩歎云、

各地方瑣聞

▲一幕惡作劇

【長白】古曆三月十六日(俗謂木把節)依舊習一般居民、均置備酒肉米面大肆犒勞、(即過節)於過節前一日、(十五日)城內各豚肉販賣業者、均乘機屠宰、至午后四時、始行售之於市割肉者、亦大有人在、緣本縣自入三月以來、因肉價關係、均不殺猪、致一般商民、不得食肉者、將近兩月之久値玆過節屠宰之際購肉者當然紛至沓來、各肉鋪均非常擁擠、室內屋外、一時人山人海、本城有肉類販賣人、鄭喜會者、因嫌顧主太多、乃將猪肉、移至屋外出售、斯時、顧主蜂擁而聚於肉案四周、致使劈肉者、無法揮刀、在顧主方面、又爭先恐後、急於購得猪肉、一時買聲四溢、嘈雜喧騰、各盡其力、於是、有者持刀自行割取、不告而去、有者二人爭取一肉、以致血肉飛突、有者奪肉奔逃、致肉舖女主人尾追其後、且大呼曰、爾等爲何行搶、不給錢呢、共在人羣之後而未獲得者、乃又盡力爭鑽以致擠壓成堆、瘦弱者成他人之足下物、强而力者、得佔上風、一時鬧得落花流水、幸未演出意外嗣經警察之鎭壓此一幕惡作劇、遂告終了云、

▲王村長舞弊

【東安】省西牛藏河村長王朗軒氏、自任事以來、力謀發財主義、先由任用私人入手、然後再圖謀吞攫民間、應得的工價車價、這種任用共友人陳喜山、充當團員、與村長員是狼狽爲奸、命彼專管本村各屯攤派的苦力工人以及車價、人民應得的工車價、均由該員領放、如每輛車、在近藤部隊拉脚五天、每天領到脚洋五元僅發給車戶一天的車脚洋五元、共餘之數、均交給村長收存工價、康德六年全年總共發過一次、每戶僅領一個工洋一元二角、村長團員陳喜山等分肥、再由密山縣公署、領到自衛團的退職金洋四百圓整完全未發、已入村長的私囊、又領到發給民間南山公墩起坟的損失費洋五百元、分文未發到民間、種種舞弊的收入、維有工車價佔多數、總共約有萬元之譜、再有南山公有地徵收領地價若干訪明再誌、

▲春季大掃除

【乾安】本邑每年追例、春秋兩季、大掃除、現乾安縣城、警察署、奉警務科令、正籌備施行春季大掃除、檢查中、於月前、經警察署長、檢査衛生淸潔、事實調查、分派四門分署各管界、商民住戶、限期一體掃除、警察定於施行之、該署長每日、躬親巡査一週、該署長仁德可風云、

▲陳所長忠誠

【朝陽】本邑東門派出所、所長陳國祥、青年幹材、自學校畢業後、即入警察界服務、由此即一心一志、盡忠盡勞、因東門爲我邑最要之地點、沿大凌河、非選拔優秀警官、不能勝其職責、是以經上峰選拔該警尉補充當、自到任以來、晝夜勞碎、不辭辛苦、對於內勤外勤、無不躬親考査奮勇當先、且特別廉潔、事事俱作所屬之表率、且抱道德爲懷一介不苟之主義、求之靑年人中、實不可多得者也現在該管境、一般商民對陳所長、無不有口皆碑盛贊其德行云、

▲道德會擴充

【乾安】本邑、道德會會長、曹安魁、任職以來成績良好、已蒙官方許可各界法團協助、共爲敎化事業、誠以共潛移默化有關世道德人心非淺、本埠道德會、茲爲弘通、善風大開、道氣蓬勃、民氣向道、誠懇講演、王道健國精神、以道德化人、相應相求、聞風向善、大有人在、行見共蒸蒸日盛相符、有補世道德人心、眞能補敎化之不足、本埠農事合作社社長劉文彬、協助熱地二十二垧五、以身作則、苦度人心、喚醒之一般、民衆迷夢、立見普及、本埠道德支會、現已講演時間很多、每日道德聲高、聽衆躍踴、希望各界人士、均踴躍前往、西南區王坤、協助士平房十四間、街地一號、二君仁德可風、大放光明、於將來道德以躍而踴云云、

▲區長査戶口

【開原】開原街小孫台大德區長鄭礦齋、長勝區長王翰臣永昌區長孟善之等三氏、對於一切事務、非常認眞、茲鑒於上月調査戶口時正値風搬家的時候遺漏未報者、當非少數茲特佈告三區內住戶、於前度調査後移入或遷出者、於三月卅日以前、急速呈報、俾享受物品配給之權利云、

協和會縣本部訓練村會書記

【遼中】協和會遼中縣本部、以會務之運營、端賴各村分會之活動、故對各村分會之書記、兼青少年系之擔當者卅二名、認有訓練之必要、爰於月之廿五日起至廿七日止、亘三日間、施以訓練凡協和會根本精神、興亞奉公日實施方針、國兵法、愛鄉運動、青少年運動、書記擔當之任務、新村分會之運營等、均爲必修科目並敎以協和進行曲、軍歌、體操、故爲日雖促、但收效甚宏、於此訓練後、想本縣村分會事務之推進、必益可期待云、

善士解仁囊

【鐵驪】北安省鐵驪縣玆有馬貴金、(三四)安東鳳凰縣人、共妻馬王氏(三二)天性溫和賢惠無比、實因家道淸貧、生活艱窘、故於客歲冬月間、夫妻由鳳來鐵、尋親未遇日久川資告罄、養奈無資寄居鐵城、居仁街東陞客棧、四月於玆、擧目無親進退維谷、萬般出於無奈求人書有捐啓、持赴鐵驪縣公署、及各機關、述及窮途情形、慘不堪言、當蒙縣公署、民生科、警務科、消防隊、警察署、各當軸及各職員四十名(施主芳名不及登載)每名樂輸川資五元或三元二元不等共集義金八十四元如數施助唐姓夫妻回梓之路費、已於日昨乃夫妻二人由鐵山包驛登車、束裝返鳳去後、惟此次諸大善士、集腋成裘、共爲義擧、不惟使其受惠者、不勝啣結沒齒難忘、抑且積功作德、實屬博愛可風云云、

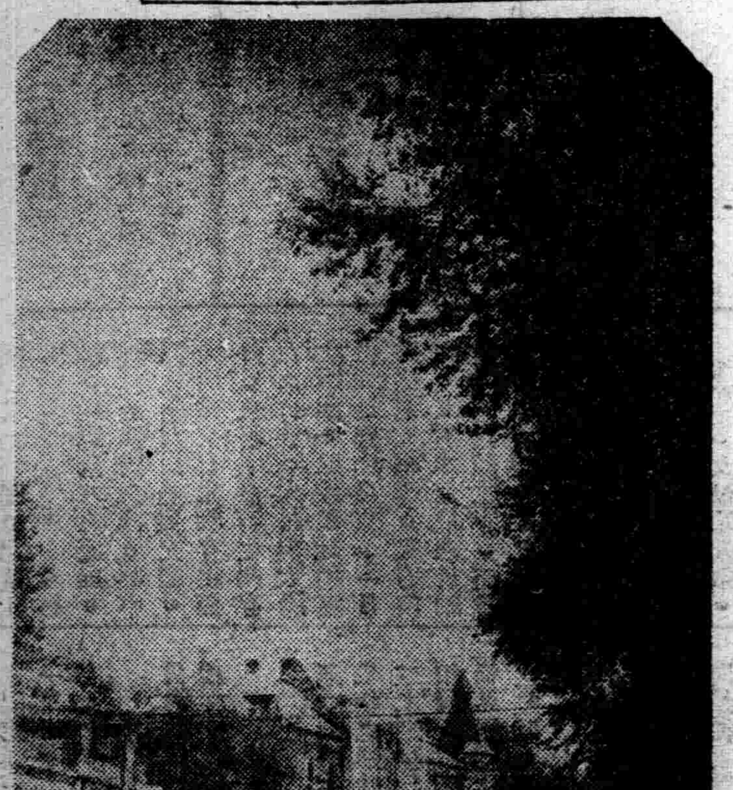

▼…攝於新京郊外寬城子…▲

寫眞說明　圖爲於安奉線五龍背附近攝

新京特刊
第四一四一號
盛京時報新京支社
新京特別市東六馬路
電話二・七〇三四番

訪日宣詔紀念慶祝 首都隆重舉行

五月二日爲皇帝陛下訪日回鑾訓民宣詔紀念之日、且又逢友邦日本二千六百年光輝燦爛之世、並以皇帝陛下之再度訪日爲期已迫故協和會首都本部、基於日滿一德一心之精神、當招集管下各協和分會會員、在大同大街協和會館內、於是日午前十時、舉行隆重慶祝式典、在式典終了、開催宣詔紀念懇談會、以資徹底推進宣詔紀念之意義云

本年浴佛節廟會 首協作擴大宣傳 國兵法及鴉片斷禁

歷年新京般若寺浴佛節廟會時期、首都人士赴廟焚香禮佛如潮湧、一般、人山人海至爲熱鬧、今年廟會期將屆、協和會首都本部、利用浴佛節大會日、實行宣傳鴉片斷禁、國兵法等項、以期兩大趣旨徹底滲透於民衆、其在會日宣傳事項大約如下、

一、運動要領

講演會、電影、演劇、紙芝居壁畫、傳單等、及五谷豐登新願法會、而其各種行事如次

1、講演每日定時由首都部本派遣講師

2、於十三、十四、五日夜間在大同公園內野外音樂堂電影『我們的軍隊興亞大行進、康德六年度全國聯合會協議會漫畫、東洋平和之王道樂土新滿洲、結成協和

3、演劇大同劇團出演宣傳國兵法、鴉片斷禁等每月由午後在該演劇場所舉辦、

4、影戲、關於國兵法鴉片斷禁、共同排共等、

5、壁畫於講演會場、演劇場等處、貼付壁畫、關於國兵法、鴉片斷禁排共、農產增產者、於廟會終了後、移於南關關帝廟娘娘廟會、

六、五穀豐登新願會、十日（日曜日）於般若寺由佛教總會新京支部主辦

同時由產業部大臣、協和會首都本部長新願文捧讀、民生部、經濟部各大臣、協和會中央本部實踐部長、首都本部長、興農合作社理事長等之燒香

二、弘報宣傳

新聞放送、新聞電影撮影、十一日午後二時、三時放送『新願法會之話』、十二日新願法會之實況全滿中繼放送、新聞撮影十四日浴佛節實況全滿中繼放送、十二日放送『浴佛節之話』

大地鐘靈

市制七周年

于靜遠

【寫眞】滿日人士乘遊覽汽車到南嶺時下車參拜戰跡紀念碑之情形

社聯會特派員 視察連奉等地

新京特別市社會事業聯合會、對於市內各社會團體、辦理事業積極督飭、促進社會事業、伴隨國都躍進情形、力謀發展、用副各方面所期待、茲爲更一層之增進起見、擬派甘續錫屬官、於五月十日至十五日六日間、赴大連、奉天、營口等地、視察各市內救濟院、同善堂等社會團體以資借鏡而便改善

師道參觀實驗校

【海城】本縣虎比屯國民優級學校、經本縣教育科、指定爲實驗小學校因校舍宏壯、教育良善、故學生之成績、異常優越該校獲得上記之榮譽者、非無由也、茲省立師道學校、教諭孫九如、孟昭蓁及教育科尙久璋等、於月之念六日早九時、率學生七十五名、特赴該校參觀其實習工作、並經該村長馬興武、校長趙牧民、懇切招待、同時在校舍開談話會、經村長致歡迎辭後、師道教諭等讀晴稱道實驗小校之成績、可作全縣學校模範云、

遊覽汽車試乘記

自建國後無論何種事業、政府既鄭重其事舉辦、總是爲人民謀幸福、爲國家進益上亦有莫大之關係所以不到數年間、甚於滿日一体之眞精神、向新興國家躍進之實在情形、具有長足發展、早爲世人所深知勿庸贅述、就以現在國都大新京市遊覽大汽車是交通會社與國際觀光局連絡下而行駛市內、她的目的及使命唯一是介紹海內外人士旅京觀光國都大新京市美觀壯容、所以每年來京觀光者、大約不下數萬人誘致成績非常可觀、遊覽汽車原先用日語說明、所以滿人欲乘車遊覽擬觀光國都之全豹、因語言不通之關係、大有裹足不前之慨、今該社與便利滿人遊覽起見、特於本年度起、增添滿人遊覽車、用滿語說明、以誘致滿人乘車遊覽之興趣、茲爲介紹國人觀光計、特由協和會中央本部之斡旋、於本月十六日招待滿人記者試乘、以期將遊覽經過地點與案內之說明、是否適合於滿人、確實指導以便積極改善之、

斯日午後一時齊集新京驛前觀光局門前停車場處由新京交通會社菊地宇一氏引導記者等乘坐遊覽汽車、同時四十分開始行駛市內、由身体窈窕姿態秀麗滿人薛、梁兩女士說明在茲天朗氣清惠風和暢之光天化日下、加以薛鳳英女士呈現着和藹之容顏溫婉之氣魄、發音極穩重、極輕脆之聲調而說明之、聽者非常清晰、由新京驛出發、經中央通、由忠靈塔前旋轉兒玉公園西部、西廣場、至驛前、復由驛前經日本橋通、轉長通路、至興運路參拜皇宮西行五馬路、南行大馬路由二馬路西行大同廣場、大同大街、南嶺、轉道北行至南湖、安民廣場、國務院、宮廷御造營地、經衛生技術廠、東行興安大路、回行大同大廣場至寶山百貨店終止、全線約十一里了、需時三小時、車行沿道兩旁有偉大建築之官衙、或大百貨商店等、則薛女士運如簧之喉嚨、滔滔不絕的某官衙與商店係何年月建築、非常熟練詳細說明、精神振作始終如一、使乘客聽後對各大建築有極深刻之認識、欲有不了解者、亦必詳細解釋、極力發揮其偉大之使命、非常欽佩、

於四時半同到國都飯店開座談會、在酒宴之間、該社方面支配人中馬金宗氏庶務系長櫻井謙五氏、菊池宇氏、薛、梁兩女士等二人並記者、於飲酒中間、五相研討遊覽汽車行駛經過、並說明事項、開誠布公的、某也應加以改正、某地應詳細說明、總期適合於滿人遊覽爲目的藉以促進滿人在繁榮國都裡、得到眞實遊覽興趣、用便招徠、以完成該社之使命、望國都人欲窺國都全貌、希利用之

閨中樂趣 非此莫屬
精力之泉 欲不老

人生最大幸福、首重身體健康、精強腎壯、夫婦和諧、如膠似漆、閨房樂趣、滿喫不厭。不然、雖有巨富、亦覺毫無意義。

本劑「欲不老」係一純正之維他命E製劑、以性荷耳們腦下垂體前葉爲母體、而其効能比之市售之單一強精劑超高出萬倍。服之莫不立能增進內分泌機能、加強新陳代謝、促進生殖器發育、固體添精、滋陰補陽、玉關堅固、腎囊充實、精力雄健、無與倫比。

至其品質純而不燥、補力猛而持久、世間所有成品、無出其右。無論任何原因之性的器官障碍或生殖機能衰退、均能一服見功、再服抵達目的。

効能
產生精液　改造腎囊
滋陰補血　調整天癸
性慾衰退　早洩不感
疲勞倦怠　返老還童

各地藥房均有出售　一五〇粒…四元　七五〇粒…十六元

總批發處 奉天市大和區青葉町 股份公司 田邊商店

J·二五三一三

全滿歷史最古之專門店

新式帽章 制服鈕扣 優勝旗幟 優勝盾 七宝記章 精巧花瓶 商標牌匾 各色徽章

金華號
大連市山縣通
電話(2)九四〇六・振替大連一五九八

合名會社
毛織物貿商
隆泰公司
營業品目
軍隊用服
協和服用服
紗毛服料
滿紗並其附屬料
綿布文具各物
筆墨用品各種
卸部小賣部
諸官廳御用達部
本店 奉天市大和區霞光街一段三號 電話長(二)四七二三番
振替口座奉天三八一〇番
出張所 大連市山縣通三一一二號 新京東頭道街 電話長(二)四九四六番

全國馳名
婦女外用奇藥
下治丸
婦科百病、秘密自療、一粒見効、祗要肯信、病就能好
外用特效奇藥 病在子宮口內 藥力直達病根
新法治療隱疾 藥在子宮口外 見效快用藥少
中國政府獎勵醫師贊許安全便利毫無痛苦華滿各埠藥房均有出售
天津法租界廿六號路 素波藥廠發行
每盒應用五日定價一元五角 函購寄信至天津本廠不收郵費、用滿洲郵票即可十足代款購藥
全滿代理店奉天鐘樓北關東大藥房
中街普克德▲新京五洲 耀延▲吉林五洲▲哈爾濱
道外天育堂▲安東瑞祥泰▲東益增▲黑龍江中西▲大連華豐▲
錦州天和堂▲通化積盛和▲牡丹江惠存厚▲營口天順信▲長春光
嶺中街義盛興▲赤峯德全▲開原泰川▲拜泉慶升▲四平岩大德

第四次大衆電影週間特選四部西洋有聲超特名片

世界的滑稽明星賈波林陸克以上的珍優門台（モンテイ）隨着這和暖的春風從遼遠的美國越過太平洋吹到我們開着燦爛的杏花的滿洲來與諸位相見了!! 他是做什麼來的呢!!! 請諸位看本片便知!!!
モンテイ

全部有聲對白滑稽冒險駭人超特爆笑巨片

大陸橫斷

同時上映 文化映畫
煙草之製造法
相撲之妙技
滑稽漫畫

2日 3日 4日 只演三天

南市場電 二二一六二一

GEKIJOO 國際劇場

北市場 雲閣電影院
今日 二日 三日 四日 五日
貢獻 新華公司最近新片
少奶奶的扇子
袁美雲 陸露明 主演
梅熹 劉瓊 尤光照
隨票贈送優待減價券一本

五月二日三日四日公演
新華公司出品
兒女英雄傳
加演滿映ニュース七十六報
顧蘭君 梅熹 主演
下期主演 流氓小姐

今日演
三日四日五日六日四天
藝華出品有聲愛情歌唱巨片
女子公寓
加演滿映ニュース七十六報
路明主演
再期公映 夜明珠

天光電影院
五月一日二日三日公映
藝華公司出品有聲對白巨片
神秘夫人
同時加演滿映ニュース第七十五報
路明 王乃東 徐琴芳 主演
優待半價証今天有効

元隆商行

沙眼!!!
爲前途幸福投考預防計請即購用

明目奇效丹
主治
顆粒性沙眼 急性充血異物感流淚
乳頭性沙眼 慢性濕爛乾燥瘙痒畏光
瘢痕性沙眼 眼瞼內反睫毛倒刺霧視
角膜合併症 血管翳蒲翳斑翳白斑
每盒五角
奉天第一商場南馬羌沼胡同 顯壎藥房

雙層化積膏
萬靈虎骨酒
特製致寶 三腎丸
筋骨疼痛 四肢麻木 腰腿背痛 風寒痺
胃脘腹痛 五積六聚 多年痞塊 腎寒疝氣
婦女血積 經血不調 每份價目 壹圓五角
足手拘攣 筋骨麻木 中風中寒 痠痺癱瘓
半身不遂 腰腿背痛 心腹疼痛 腎寒疝濕
陽痿囊縮 婦女血寒 每瓶價目 兩圓五角
精關不固 夢遺自遺 陽痿早洩 房勞過度
腎虧腰痛 精神萎弱 精乏髓空 氣力短促
神經衰弱 淋濁疝氣 下元虛冷 每盒四元
外埠函購滿五元不加郵費虎骨酒半打方郵須通火車處代金不郵購藥滿十元贈月份牌一份
奉天省許可証
奉天市鐘樓南 德潤堂藥局發行

胃腸唯一妙药

若素銷售驚人 足證其药效偉大

購服一種藥物之先，願意知道該藥治療的效果如何，不必存着懷疑的心理往各方面去探索，祇要看它的銷路，就可以知道了，因爲按着各人的經驗所知道的，優良的藥品，成分必是高貴，効果自能確實，服用者必多，銷路定然廣大了，胃腸營養良藥「若素」，雖然是成分高貴，藥効確實，是以致銷路驚人，也是多蒙服用者的愛護，纔有這樣的好成績，所以在日本和滿洲有大工場的設立，更進出於中國的上海，北京，漢口而達於南洋，推銷於世界，因此各地服用者，痊癒後的感謝來函，每日不下百數十餘封，今僅將此二函，按原文登載如下，

藥價	一月用量	一元六角
低廉	各地藥房	均有代售

總發售處 若素本鋪 奉天信濃町一七番地

若素本鋪公鑒 敬啟者敝人爲一体質羸弱面容枯瘦之學生近二年來因素質不健並兼攻書過勞遂發生精神不振及消化不良等症時作欲嘔之狀飲食漸減而行止殊覺不適雖就醫診治數次無如均罔效以致延於今日其痛苦實不待言近經同學介紹試服若素敝人乃購若素兩瓶依法服之越月餘食慾頓增精神之後常然又購一瓶繼服之刻面容日稍煥發光澤其餘諸症亦与日逐減其効果不可言喻爰斯敝人乃以若素作日常補劑品因感若素効力神速之浩大不勝感激之至為此特修一紙以表謝意謹此敬祝
公安
南滿線翁茵子驛若葉町十五 李武謹啟 十月十八日

若素本鋪台鑒 敬啟者 敝人現年二十二歲 數載以來即患肺癆面黃肌瘦作事難于精神 經日若肉生活困難無可奈何為求早脫苦境 遍試種種藥物及療法空費金錢終無效果本年劉君再三勸我速服若素當即購來兩瓶照法服用至百餘劑精神漸漸身體頓覺強壯為人功効之神見影由是繼續服用結果不但肺病完全見而記憶增加換我從前之我幸賴該藥難忘見同再造若素真能濟世活人特此草書略表謝忱敬請
財安
濱江省青岡縣福順公司 劉忠鞠躬 百廿八日

WAKAMOTO

若素

產業

農產物增產對策
政府決支出四百六十餘萬元
本年度經費共計九百萬元

【新京】關於農產物增產對策、政府曾於三月下旬舉行全國省長會議席上、決定以五百萬噸爲目標之十個年計畫、擴於康德七年初年度、以八百萬圓爲主要糧穀增殖資金、以謀應急措置、其該產業部農務司與主計處間、折衝預算之結果、遂決定以四百六十餘萬圓臨時費、開始實施初年度增產對策、近將以一般會計追加預算、提出國務院會議、至其用途、以農產物增殖經費中四百二十萬圓、造成水田、普及增殖優良種子、以及獎勵學生兒童勞務等、更有省縣旗官吏增員經費四十一萬圓、此外則自民間特殊會社、對灌漑及其他恒久設施、支出約四百萬圓、與政府支出之四百六十餘萬圓、合計約九百萬圓、將以此巨額經費、着手農產增殖對策云、

農務司案已決定

【又訊】關於樹立農產物增產十個年計劃於主管之業產部農務司、特對於米穀、高粱、包米、粟、棉花、麻、蔬菜、並機具等各部門、作成年次計劃綱、已於四月決定、農務司案、最近即提出於該部會議、然後即可正式決定、該計劃惟農業一門、因有關於資金、或關於土地、是以有與開拓總局經濟部、及其他各農事關係及特殊會社折衝之必要、故該案之實行、須有多少之變更云、

爲備夏天 迅速運送鮮魚
滿鮮關係者定期會議

夏令一至、魚類容易腐敗、運至國內、難獲新鮮、故滿鐵爲貢獻一般家庭起見、特擬與直接供給地之南部朝鮮運絡、圓滑運送鮮魚、曾行研究善法、茲聞定本月五、六兩日、滿鐵、鮮鐵、並滿兩稅關及釜山、馬山、麗水港等各魚業組合、以及滿洲各地中央市場等各關係、聚集釜山、舉行協議會、以期夏朝鮮魚輸送之完善、協議事項如左、

一、對滿洲主要都市、以貨物列車直接輸送、
一、簡易通關、縮短在國境之滯時間、
一、縮短其他輸送時間

土建統制法近公布
已決定要綱

【新京】政府爲謀土建事業正常發達、以交通部企劃處爲中心審議土建統制要綱決定首行土建事業之統制、近將提出國務院會議可決、土建統制法案要旨如左、

一、以交通部爲土建統制主務官廳、
一、土建業者、由交通部大臣指定許可營業者、
一、交通部大臣、對業者發出監督命令、公益命令、並防止爭奪營工及配給資材統制命令、
一、土建業者、本諸法律規定、組織社團法人、自治的統制、

即本法規定土建業者、必須受交通部大臣許可、加入自治的統制團體之建協會、（假稱）

棉花線標準價
日政府規定低減

【東京一日電】日商工省、一日發表棉花棉線標準價格、定自二日起實施、今次之改正、比較前次、棉花減價四圓五角、棉系平均減十七、八圓左右、

△美國棉花、六七月交貨者、爲七十四圓、以紐約七月貨、五五爲基準、下市行市十仙變動一次單位、每擠增損兩角五分

△棉線（單位千圓）

（甲）單線（八番平未滿）五、六、七月交貨、二三、七五〇（十番平）二四、三五〇（十六番平）二六、七〇〇（三十番平）三五、一〇〇（四十番平）三七、七五〇（乙）双撚線（二十番平）三〇、二〇〇　新十二番平三七、六五〇　四十二番平四一、〇〇〇　四十四番平四一、五〇〇　四十六番平六〇、四〇〇　八十番平七六、四〇〇

商工金融社法（六）

第一百零六條　中央會除依左列方法外不得運用餘裕金、

一、對於府金部或經濟部大臣所指定銀行或其他者之存入或貸放、
二、國債或其他經濟部大臣認可之有價證券之買入、應募或承受、

第一百零七條　會員因其解散而脫退、

第一百零八條　第十四條至第二十條、第二十三條、第二十四條、第二十五條第一項、第二十六條、第二十七條、第三十三條至第三十六條、第三十八條第五項、第四十一條、第三十九條第二項但書、第四十二條至第四十五條、第五十條至第五十三條、第五十五條至第五十八、第六十條至第六十二條、第六十四條至第六十九條、第七十二條至第八十一條、第八十四條之規定、對於中央會準用之、

第四章　罰則

第一百零九條　合作社之社長、理事、副理事、監事、或清算人、或中央會之理事長、副理事長、理事、或監事、無論以任何名義、於合作社或中央會之業務範圍外、爲貸放或投機交易時、處一年以下之徒刑或一千圓以下之罰金、

第一百十條　合作社之社長、理事、副理事、監事或清算人或中央會之理事長、副理事長、理事、或監事、有左列各款情形之一時、處五百圓以下之罰金、但對其行爲應科刑時、不在此限、

一、應受本法所定之認可者、不受其認可時、

煤炭需供計劃完成
本年度當可緩和
置重點於鐵鋼電力部門

【新京】本年度煤炭需給計劃、經產業部燃料科審議、已決定大綱、近將提出企劃委員會、正式決定、本年度煤炭全體需要量、因鐵鋼、電氣、輸送各部門及暖房用煤、均行激增、較諸去年度、頗爲增加、對此供給、以滿炭爲中心、遂行大增產、並由華北輸入、故需給關係、當可緩和、配給仍本重點主義、置重點於鐵鋼電力兩部門、殆滿足其要求數量、昭和製鋼、殆亦可能以全體能力操業、至於暖房用煤、及瓦斯原料用煤、因有特殊事情、確保最少限度之供給、並和平產業、於去年度因煤炭不足、最爲苦惱、在本年度、依然未免相當制限、但因新企業之創立、並事業擴張、現已極力抑制、故配給煤炭、與煤供給量相比例、稍能緩和、至於對日輸出量、較諸去年度決定數量、却示減少、但此數字、因期確實、估計最少限度、故實際上仍可能增加不尠云、

滿洲穀粉計劃
積極收買國內麵粉

滿洲穀粉興平理事長、前曾參加東京開會之日滿華麵粉連絡協議會、關於日本內地粉對滿輸出促進問題、進行交涉結果、已見確保預定輸入量、此等在本年八月以前、當可經由大連、營口、羅津各港到貨、又穀粉爲期民食自給自足計、與政府之農產物增產計畫相呼應、擬行積極的收買國內麵粉、在全滿各地區、張布集貨網、進行具體的準備、

利用硝石 製肥料
大陸科學院將遣人吉省調查

【新京】大陸科學院、着眼以吉林省扶餘縣所產硝土、製造『代用肥料』、與滿日農學界以極大反響、硝土從來舍作爆竹火藥以外、另無利用方法、如能代替肥料、爲我國農業擴充生產、貢獻當可莫大、開大陸科學院、決定組織大調查團、派遣現地、一行以板野新夫博士、川瀨剛研究官等爲首腦、預定首赴吉林省農安、因曾接受報告、內稱土地火力發電所鍋爐、立即腐蝕、原因似在水中包含硝酸等語、故分析水質、究明其原因後、調查扶餘縣北部一帶及第二松花江流域、並與現地各機關商妥、運搬方法等、

進行樹立準備
各種製造工業組合
機器工聯設立在即

【新京】鑛山機械製造組合、前者遂告結成、政府並計劃以國內主要機械製造業者、設立各種製造工業組合、已節節進行準備、

就中滿洲通信機製造工業組合、以滿洲通信機會社爲中心、準備結成、近將舉行創立總會、一元辦理國內製產日輸入、並行配給、開農業機械工業、鐵道車輛工業等組合、亦均急行準備設立、於是、統合此等各種製造工業組合之滿洲機械工聯、設立在即

間島省導入 日中小工場
製造農工用具

【延吉】間島省內所有農具及土工具製造工場、僅有四處、生產額一年未滿三萬七千圓、工場規模

生產之大阻碍、因之間省當局、考究對策、遂決定導入日本中小農具工場於省內、首在延吉街新設職工二十人以下之工場、規模與既有工場合併、以期擴充增產、共合併之既有工場、爲延吉街安定路日滿農機貿易社鐵工場部、（個人經營資本金五萬圓）、目下準備改組爲資本金十八萬圓之股份會社、於合併後、使既有工場、擔當製作農工具之技術部門、使移入工場、擔當運營事業部門、最初二年樹立五年計劃、於後期三年、小規模生產、積極增產、不但近代式機械農具、即土建工具、蹄鐵、木工具、車輛、鑛山用具等、亦均行製作及修理、貢獻產業五年計劃及北邊振興計劃、

振興水產對策
强化漁業取締事宜

【新京】關於水產振興對策、日前由全滿水產主任官會議時、曾由積極、消極兩方面、作種種之檢討、惟關於阻害增產之漁業取締法違反事項、因鑑於從來總屬隨意付諸等閒、故本年度以降、決督勵各省强化其取締事宜、尤其採取漁業取締法施行規則第十八條、第十九條所示之左記魚介種、則嚴重予以監視、至於該法第十八條、第十九條所示之漁作種並採取禁止如次、（括弧內係屬期間）

竹蟶（四・一—五・一五）
牡蠣（六・一—八・三〇）
蛤（七・一—八・一五）
淺蜊（七・一—九・三〇）
鮑（七・一六—九・三〇）
蟶（一一・一六—三・一五）
海鼠（七・一六—九・一五）
蠘（六・一—七・三一）

臺灣銀行增資

【東京一日電】臺灣銀行一日午前在東京支行舉行臨時股東總會、通過倍額增資案、（現在資本金千五百萬圓增資爲三千萬圓）

行市（五月二日）

各地交換票據額

一日主要各地票據交換額如下（單位千圓）

新京（張數）一、九二二（交換額）六、二六二（尾數）二、五四四
奉天（張數）二、五二七（交換額）六、九二一（尾數）六三三
哈爾濱（張數）二、四二七（交換額）三、六七〇（尾數）四四二
大連（張數）一二、九三二（交換額）一八、三二八（尾數）三六、四三六

金銀

△銀塊
倫敦　三便士一六分之七
遠期　三便士一六分之五
紐約　三四仙四分之三
孟買　五十九留比八分之七
五月特里的　三七仙七五
△金塊

匯兌

紐約　一先令四便士
倫敦　三五弗
日美　二三弗四七仙
日華　六弗〇四仙
日法　一仙九八分之一
英美　四弗〇仙
英日　一先令四便士三二分之三
英華　四便士四分之一
英法　一七六法五〇
印日　九六留比八分之七

商品

△棉花
大阪（前場第一節）
五月　七四二〇　八月　—
六月　七四四〇　九月　—
七月　七四二〇　十月　—

紐約
現行　一〇仙九六
五月　一〇仙八一
七月　一〇仙五七
十月　一〇仙一七

孟買
卜羅吉　二一六〇留比二分一
天謀拉　二一四一留比四分一
邊高拉　二〇五留比四分三

△綿布
大阪（前場第一節）
五月　三三四三　八月　三三七〇
六月　三三七三　九月　三三八〇
七月　三三六〇　十月　三三七〇

△生糸
橫濱（前場第一節）
五月　一四八九　八月　一五三九
六月　一四九九　九月　一五三〇
七月　一五三五　十月　一五三八

△小麥
西加哥
五月　一弗〇四仙八分之七
七月　一弗〇四仙八分之一
十月　一弗〇四仙二分之一

△麻袋
喀爾喀多
青麻　四〇留比二分之一
黃麻　三五留比八分之三

股票

△奉天滿取

股名	開行	下市	大價	小價
滿取	四五二	四五三	四五三	四五〇
滿粱	七九八	七八八	七九八	七八八
東新	一四五二	一四三九	一四五三	一四三六
大紡		七五〇	七五〇	七五〇
鐘紡	一六九〇	一六七四	一六九〇	一六六八
鐘新	一一〇〇	一〇七三	一一〇二	一〇七四
日鐵		八三八	八三八	八三八
日魯		七九〇	七九〇	七九〇
新船	九七二	九六二	九七〇	九六二
營紡	五六八	五六六	五六九	五六六
滿毛		七五五	七五九	七五五
滿鐵	八二五	八二三	八二七	八二三
電々		四八五	四八五	四八五
電乙	四六八	四六九	四六九	四六八
瓦斯		七〇〇	七〇〇	七〇〇
電業		六三四	六三四	六二五
同新	四七六	四七六	四七六	四七六
滿化	三四五	三四五	三四五	三四一
撫窯				
日石		八四三	八四三	八四〇
東拓		五六四	五六四	五六四
煙草		一一九〇	一一九〇	一一九〇
滿鹽	八二九	八二九	八二九	八二九
特工	七四〇	七四〇	七四一	七四〇
鋼管		八六五	八六九	八六五
大軌	八五〇	八四九	八五一	八四九
二新	四三七	四三七	四三七	四三七
工廠	四一〇	四一一	四一一	四一〇

▲東京新卯

股名	開行	下市	大價	小價
東新	一四五一	一四五四	一四五四	一四五四
大新	七五二	七四二	七五一	七四二
鐘紡	一六八六	一六七六	一六九一	一六七五
鐘新	一〇九六	一〇七九	一一〇三	一〇七九

△實價（山一證券調查）

股名	價	股名	價
滿鐵	八二〇	進順窯	七四〇
滿業	六三一	滿紙工	四七〇
電電	四八五	滿鋼鉛	六八九
重工業	一九〇	奉紡紗	一三八九
滿工廠	八二〇	協和工	二七五
滿瓦斯	七七〇	商工銀	一七五
東亞煙	一二八〇	哈洋灰	七九五
滿東煙	八三〇	滿麥酒	七三〇
滿化學	五四五	滿製糖	九〇〇
鞍鋼材	五六五	滿製麻	七六〇
滿工作	四二八	滿紡績	九四〇
滿鑛物	九一五	揚崗温	一四八
大連債	八五三	大株商	五三〇
滿車輛	八六三	特產工	七四〇
東拓	七〇五	日滿粉	六一〇
滿蒙毛	七三五	滿洋灰	七三五
營紡	五六七	滿土地	七八四

商業登記

○株式會社明治商店支店設立（外國支店）
康德五年六月貳拾壹日因設立支店於該管內爲左之登記
一、商號株式會社明治商店、一、本店東京市京橋區京橋貳丁目八番地一、支店滿洲國奉天市大和區霞町參拾番地大阪市南區安堂寺橋通リ貳丁目四拾參番地名古屋市西區傳馬町貳丁目六番地下關市大字西南部町參拾六番地東京市京橋區京橋貳丁目八番地一、目的一、白糖菓子飴類牛乳乳製品其他食料品酒類化粧品賣藥部外品パルプ護謨及護謨製品熱帯産物並麥粉之受託販賣及煙草小賣販賣二、菓子賣店及喫茶店之經營並清涼飲料水製造販賣三、生命火災海上運送保險之代理業四、關聯或附隨前各項之事業一、設立年月日大正九年拾壹月拾七日一、資本之總額金七百萬圓一、壹株之金額金五拾圓一、株已繳納之株金額金五拾圓一、公告之方法揭於東京市發行之中外商業新報一、董事之姓名住所有嶋健助東京市中野區千代田町六百拾壹番地宮下武一郎東京市大森區新井宿壹丁目貳千參百拾七番地江波戸鐵太郎東京市本郷區駒込曙町拾壹番地水野恭太郎東京市小石川區茗荷谷町五拾六番地藏原數平東京市赤坂區青山南町六丁目百貳拾番地佐藤清杉並區西田町壹丁目七百八番地山川貞雄東京市大森區北千東町四百四拾五番地一、存立時期至大正五拾九年拾壹月拾六日止滿五拾年

○株式會社井上洋行資本增加
康德五年九月貳拾壹日登記
一、增加資本之總額金拾萬圓一、資本增加決議之年月日康德五年之八月貳拾日一、就各新株已繳納之株金額金貳拾五圓

○合資會社滿洲動力工業公司變更（外國支店）
一、於滿洲國代表者村山完三郎康德五年九月拾七日解任同日左記者就任於滿洲國之代表者道岡吉春奉天市大和區稻葉町貳番地八之貳

○新興商業兩合公司變更
康德五年九月貳拾貳日登記
一、康德五年九月拾八日商號變更如左商號新興商業合資會社一、同日社員出資履行之部分變更如左無限責任社員趙麟壹國幣貳千五百圓全部履行無限責任社員周顯然國幣五百圓全部履行有限責任社員張淑和國幣五百圓全部履行有限責任社員貳名國幣壹千五百圓全部履行
康德五年九月貳拾參日登記

○乾元亨合名會社支店設立（支店）
康德五年九月拾壹日因設立支店於該管內爲左之登記
一、商號乾元亨合名會社一、本店鐵嶺市北五條通貳拾五番地一、支店奉天市瀋陽區小西關小什字街門牌貳九四號四平街市北四條通貳拾參番地一、目的一、棉布、棉絲、煙草之買賣及保險代理二、附帶右記一切之事業一、設立年月日康德五年四月拾八日一、表社員之姓名住所出資之標的價格及履行之部分國幣壹萬圓全部履行渠潤清鐵嶺市北五條通貳拾四番地國幣壹萬圓全部履行張翰書奉天市瀋陽區大南關下頭色家胡同八號

○合名會社小高鐵工所變更
一、康德五年九月貳拾日社員小高勝太郎更出資貳萬圓社員渡邊佐更出資金七千圓社員小高マツ千出資金五千五百圓各將共持分變更如左金貳萬五千圓全部履行小高勝太郎金萬壹圓全部履行渡邊佐七千五百圓全部履行小高マツ一、同日左記者新入社金七千五百圓全部履行小高清奉天市瀋陽區四馬路東壹街五號

○亞細亞殖產株式會社更正及變更
一、董事小島國五郎之姓名更正爲小島國太郎一、康德五年八月貳拾參日公告之方法變更如左公告之方法於奉天市發行之奉天每日新聞爲公告一、董事秋元源彌之住所更正爲東京市下谷區坂本貳丁目拾六番地

○滿土木株式會社更正（外國支店）
一、代表會社之董事及董事田川常治郎之住所更正爲京城府漢江通拾參番地之七

○滿洲廣業合資會社變更
康德五年九月貳拾四日登記
一、無限責任社員河上律一康德四年貳月六日移轉其住所於奉天市大和區萩町貳拾六番地

○株式會社井上洋行變更
一、董事元木文人井上良一、宮木政次康德五年九月貳拾貳日重任一、同日左記者重任代表會社之董事井上良一宮本政次

○合資會社裕昌號變更
一、代表社員林承玉康德五年九月拾六日退社同日左記者就任代表社員代表社員桂桓官

○明記煤局無限公司變更
一、康德五年九月貳拾壹日商號變更如左商號明記煤局合名會社一、同日社員出資履行之部分變更如左郭裕軒國幣壹千五百圓全部履行郭光第國幣壹千五百圓全部履行

○滿鮮拓植株式會社變更（支店）
一、監事高元勳康德五年九月十四日退任同日監事渡邊得司郎重任左記者同日就任監事楊在河京城府北阿峴町山一之一六一

阿波共同汽船

○開往天津　長山丸　五月一日
○開往芝罘威海青島　利通丸　四日
○開往仁川鎭南浦　第三壽丸　五月三日
○開往芝罘　十八號丸　月　日

本社代辦山東鐵路各種運輸一切事務
電話長(二)五〇〇一番　(二)六八九一番
阿波共同汽船會

大連汽船出帆

○開往青島上海行　奉天丸　五月四日正午　青島丸　五月八日正午
○天津行　長山丸　五月二日正午
○開往基隆高雄行　西安丸　四月廿一日預定　北安丸　四月廿三日預定
芝罘威海衛清津雄基
船票發售處　日本國際觀光局奉天、局大和旅館出張所　城內分所　電三—四六一一　新京國際觀光局哈爾濱

眼科專門
光明醫院
院長王義心

內科小兒科專門
長生醫院
院長女醫學士王德芝

肺病吐血經服益壽丹三盒全癒如初

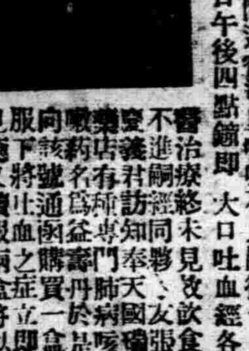

啓者敝人李春明現年四十五歲由六年七月二十五日初得不住口吐白沫夜間通宵咳嗽不止嗣後十月十九日病勢大發於本日午後四點鐘即大口吐血經各醫治療終未見效飲食不進嗣經同鄉友人張君訪知奉天國瑞藥店有種專門肺病特效藥名爲益壽丹於是購買一盒服下將吐血之症立即見癒又續服兩盒將以上各症除根至今未犯可見此丹神效無比有藥到病除之功敝人之病名醫束手無策不料益壽丹竟救我得生似此大德感恩難報故於好病後親至奉天國瑞藥店拜謝並願出心登報傳名略爲伸謝並爲介紹患同病者千萬急服此丹必脫病苦以上所言並無一句虛僞益壽丹定價每盒五圓函購另加郵費二角國瑞藥店開設地址即在奉天市小北城門外西頭電車路道北

仲謝人　新京市東五條通三番地福豐東　李春明敬啟

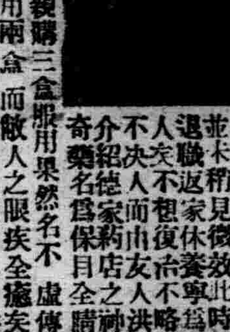

半載後而雙目竟視物茫然以至視物黑暗各處尋名醫診治數月後並未稍見微效此時乃退職返家休養寧爲殘人矣不想復治不略天不決人而由友人洪某介紹德家藥店之神丹奇藥名爲保目全睛丸實洋無幾癒疾萬分盜視購三盒服用果然名不虛傳立見大効視物皆能又服用兩盒而敝人之眼疾全癒矣如此之聖藥實無法酬謝只得登報傳名救世以告訴現在男女同胞們所患遠年近日之眼疾者早購此藥服用除去痛苦之源是吾之愚意外埠如欲購者函購甚爲便利地址奉天小北城門外白塔寺東德家藥店

藥價　保目全睛丸每盒五元　造明睛葯水每瓶定價一元外埠外加郵費兩毛

鳴謝人　新京四馬路西一四五號　黃金生啓

五洲大藥房經售公鑒敬啓者敝人內子產一小女降生後乳汁點滴無有全賴代乳粉喂哺人乘天地之氣飲食佐生雖免不有疾病痛苦幸蒙友人之介紹貴藥房出品之童必寧藥片按方服用所患漸然見不愧爲兒至寶獨予仙丹吾小女時屆六月身體肥胖活潑精神皆賴童必寧佑護之功敝人無以爲報今藉報端介紹良藥深望同胞有兒女者速備此藥以防不虞是藥對於嬰兒腹痛發熱積滯便秘消化不良等症大有功效敝人據情所言決不愧天並附小女天生小照一張聊表謝忱專此敬請
鈞安
敝人　苗繩武

童必寧是嬰兒之至寶孩童之救星　定價每瓶七角打七元
總發行所奉天市鼓樓南五洲大藥房　各埠藥房均售

韓奇逢　老牌
黑鷄白鳳丸

用科學新方式製成、丸粒小、服便、効力大、風行各地、有三十餘年之歷史、主治婦女一切經血百病、帶下、子宮寒冷、內分泌不足、勞疾患、氣鬱、小腹塊病、服之一盒有効立竿見影

本藥特色

滿洲國各地發行處
（定價）每盒裝二百粒售洋五元半打二十五元
大連平和街四八　韓奇逢藥房
新京四馬路中興大藥房　韓奇逢藥房
哈爾濱道外正陽十道街增壽藥房內　韓奇逢藥房
吉林粮米行大街　五洲大藥房　五洲大藥房
延吉南大街　道生大藥房　盖平南街　洪春堂
赤峯西橫街　道生大藥房　圍場縣基田厚藥房
新立屯大德興藥行　延吉正德
營口永世街　豐利藥房　安東中富街　兄弟藥房
滿洲國總批發處　奉天大西邊門外路北　韓奇逢藥房

華北各地發行
北京西單北大街一五二號　太原帽兒巷六十四號　厚和市北門裡七號　大同北街福興記　大同車站公記　保定中西藥房
濟南縣西門外　青島膠州路十號　包頭大前街中開　張家口宋記報館　唐山糧市街　新台　平遠新華街　昌黎
華北總批發處　天津法租界三十號路五五號　韓奇逢藥房

皮膚病科・花柳病科
肛門病科・外科一般
レントゲン科
長井医院
院長醫學士長井清一郎
電話(3)二九九二番　長六〇四五

機械
機械和工具！
產業開發　自機械始
機械和工具的大百貨店
請君賜顧藤田洋行！
機械工具專門店
合名會社　藤田洋行

雙城縣聯協會

亘三日間議事詳誌（續）

一再者關於播種量、是每晌一二〇滿斤、（日本之五斗）這是拿日本和外國的播種量作爲參考、且更在滿洲試驗結果、而結定的適斤量、是我們相信確爲妥當、可是依土地之肥瘦、或整地之良否、亦有多少之差別、假設土地肥沃之地、需多量之種子、整地良好之地、需少量之種子、有希望多要之時、說法急速配給、並且在日本每晌播種之三斗五升、至四斗二升之上下、可是在本縣臨之技術之進步、反而有減少之傾向矣、

最後對於職員之態度、誠覺遺憾之至、不論從前和往後、若有如此態度不敬之處、希望拿協和援助之意思記上其地點、月日職員之姓名、通知敝工廠那末敝工場、對此等職員我們必負完全責任去處罰、

回答（滿洲製糖株式會社）

農家希望而積少種、但是按過去的二三年情形、你自己要判斷與評定、然而甜菜栽培本係國策、並爲農家獎勵之重要作物現在農家經營改善、與發達、使命、政府既對此作物正在獎勵、希望農家與本會社共同携手實地的進行、不但農業逐漸發達、即人民福利必收到相當功效茲將耕作利益略敘如下、

1、種甜菜應用便通辦法、或深種或淺種、務要詳細指測用肥料或另外用土糞、仍要實力輪作、自能增進地方、至於防虫更須努力、始爲完璧的、必能農絲振興和進展、

2、甜菜莖葉、尤利於飼養家畜、而家畜糞料、尚能增進耕作地力、

3、甜菜價格特別從廉比較其他農作物不虧原本、必期農家經濟安定、

以上評論種甜菜的利益、至於本縣甜菜栽培、欲期實行滿底、希望本照各當局、各指導之栽培方法、實力耕作、才能各村普遍將來農業發達、定副所願、請各位諒解爲荷、

再者所說甜菜、雖然是國家獎勵品、無論各方面各機關、若不援助、終不能收到良好的結果、如願有良好的結果、非由各當局詳加指導、各機關盡力援助、免去混合複雜化、必能謀到人民福利、

再者甜菜耕作者、不能因爲一年耕作成績惡劣得去利益太少、就嫌怨不欲種植、因爲一時的感想、遂至始終放棄、今後對於本縣甜菜耕作、與農業經營、實有併行努力之[illegible]希望詳加考慮、減去不良的思想、

其餘要求每晌甜菜代金、暫以十分之五先爲貸與之意見、可想關於耕作種子肥料貸發外、並每晌貸付工資金十五元已爲耕作者着想、已深所希望、要求救濟方策實難辦到、

有云職員出張下鄉之時不給車馬費及食宿料等之事、嗣後如再此等事項、希望根據實在事實、向敝社或在協和分會報告、定予嚴重斥懲、以儆效尤、因爲各職員出張之時、均由敝社充分給與各項費用、特此告知、

又云運搬費一層、在康德六年度、於縣聯席上、業經鄭重聲明、各位業已諒解、今以再在縣聯時、詳爲答覆可也、

產業關係第三號

關於要望造林之件

回答（縣公署）

本縣之造林、置重點於農村備林、關於備林之設定預先斟酌的備林、保有力之有無、及管理之可否並指導之難易等由交通比較方便及諸種良好之地域、漸次設定之以康德六年度爲第一年度樹立農村備林二十五年計劃、於昨年度、爲尚賢村、設定一四陌、於興農設定二〇陌之備林、作準備一切、業已完了、

以後逐年實施縣內之緣化、

產業關係第四號

關於農村副業獎勵對策之件、

回答（縣公署）

縣內之農村副業、置重點於畜產、實施獎勵種豚之無償貸與、及以種牡馬增殖產駒等、其外依指定種牡馬增產產駒、及交付獎勵金、設置產馬組合等以各種方法實施獎勵、再者由本年度、並預定獎勵養鷄飼養綿羊等、

產業關係第五號

關於大麥種子早期發下以免晚種減收之件

回答（縣公署）

依照貴意在可能範圍內早期貸與之、

產業關係第六號

關於提倡養成專門獸醫人材、並改良家畜生殖之件、

回答（縣公署）

關於獸醫之養成、因國立機關進展實施中、

產業關係第七號

關於小麥種子祈增加借與之件

回答（縣公署）

昨年度貸與小麥種子四零七噸、本年度定予貸與四六九噸、

回答（縣公署）

農業剛之賦役、及自衛團之訓練、皆加以相當之研究、而實施之、但對於匪情之自衛團員之召集或於條理集團部之警防所之際、當希諸位見諒是荷、

治安關係第十二號

關於賭博犯罪科罰太輕要望加重懲處、以資警戒肅清之件、

回答（縣公署）

對於賭犯之取締、皆以最烈之態度臨之、於昨年中之送致件數三七件、送致人員一三九名、但一般有識者、時有謂賭博行爲乃滿洲習慣、而對於當局之取締、竟白目視之、故希對於一般青年、以及地方有識者、使之皆自肅自戒自行矯正之、

治安關係第十三號

關於警察不准於公務外、徵用馬車、及出張時、須付與食宿費之件、

回答（縣公署）

依照貴意善處之

治安關係第十四號

關於城門平時徹夜開放、或提前開啓之件、

回答（縣公署）

雖云治安平穩、而城門仍不可開放、至於提前開啓、尚可按情形施之、

民生關係第一號

關於國民學校及國民優級學校、增設增級計劃實施之件、

本件以俟關係當局、在會議席上詳細回答

民生關係第二號

關於確立女子勤勞輔導對策之件、

回答（縣公署）

依照必要善處之

民生關係第三號

關於設立職業學校要望之件、

回答（縣公署）

確甚同感但因經費及其他關係實現大概困難、希於現地作成具體案連絡之

民生關係第四號

關於白土崖子古廟保護之件、

回答（縣公署）

至急研究善處方法、

民生關係第五號

關於學校之無線電應否時常換電之件、

回答（縣公署）

有所將來考慮之、

經濟關係第一號

關於興農合作社設置運用之件

回答（金融合作社）

十一、對於各村已通知於三月十五日前將所要額報上、但尚未來齊、故對於資金之分配、處於困難狀態、如得各村公所之協力、於可能範圍內、從速發放、大概於本年度之五月中旬前、能全部完了、

十二、由康德六年度、成績優良地區起、實施貸款、每人增額至五十圓、今後斟酌其成績、還擬申請關係官廳考慮增額

十三、每年逐次增額於地籍整理完了後、尚擬加以充分之增額、

十四、當貸款時務必貸與本人（處於無法時限本人之家族）（未完）

各埠商場均有代售

選用萬年筆好機會到了

全滿軍警學商工各界請買用一試敝行爲創立信用暢銷全滿大計特別大犧牲減價一半以上出售

此萬年筆較比市上兼末行商的大不相同品質優良使用耐久價格低廉請君購用一試方知言之不虛

贈送樣品

特贈品 最高級紳士用ビスコロイ軸純正トリジュ一ム筆頭 原價八圓五角 只收運稅四圓

甲贈品 常備公務用最高級十四開國防金筆頭 原價七圓 只收運稅三圓

乙贈品 置案旅行用辦公最宜白金筆頭 原價五圓五角 只收運稅二圓

丙品 日常携帶男女同用經濟第一使用耐久耐酸金筆頭 原價三圓五角 只收運稅一圓五角

女子用 最高級ピスコロイド軸イリチウムペン先 原價七圓 只收運稅三圓

好使又好看 堅固無比是本品的特長也

特典 如一次購滿五支者即贈送各色[illegible]一支函索各種萬年筆及各種手表價目表無代進呈

稱可牌萬年筆工廠大犧牲贈送樣品市價半額而宣傳勿失良機 請速函購外埠加郵費一角函附二支以上可以代金用換寄奉

保險十個年
稱可牌萬年筆工廠
全滿總代理店
歐亞洋行
安東市一番通五丁目三 振替奉天四七四八番

使肌膚白嫩美麗新劑

婦女們最討厭的點不過雖然拍粉仍是黑暗但是假使這樣略用手術肌膚就可漸漸的美麗了這個就是用麗王洗顏雪花膏早晚二次洗面因爲麗王洗面雪花膏含有多量之克勞固及硫黃所以能極快的使肌膚美麗

【麗王洗臉雪花膏】於滿洲消費組合實店及有名藥店・百貨店・化粧品店・均有代售・倘購買物售罄時節・希直接向本舖定購更表歡迎・定必郵寄上

日本東京市神田區小川町ビル レオン商會（振替東京八八一番）

麗王洗臉雪花膏

レオン洗顏クリーム

森永牛奶粉

榮養成分 絕對超過舶來品 屈指唯一之 母乳代替品

【代理店】

註册 呈請 意匠 發明 商標

實業部商標局囑託 勳六位 六等 景雲章 瑞寶章

辦理士 中根齋

京東五條通三番地 電話五三七七二號

新代辦處奉天小西關大街三益洋行 電話二二七三七號

奉天市大南關火神胡同門片三號周慶山

家庭常備良藥

奉天省長許可第四三二號

老君丹

本城外埠各縣鎭均有代售

主治 男女內外兩科○胃病○肺病○咳嗽○吐血○頭眩○少婦經血病○小兒○急慢驚風○食積○

定價 大小瓶國幣五三元 大小袋國幣五三角

本局備有詳細說明書函索即寄

老君丹總批發處 奉天商埠一經路來鮮里 電話【二】一五四六號

潤肺藥水 止咳藥片

服兜安氏 潤肺藥水 止咳藥片

凡居住城市之人、最易發生肺部疾患、良因市區塵煙瀰漫空氣惡劣、而肺部呼吸之運行、每日不下四五萬次、日久接觸之下、肺部之機構、每受損於不自覺、如患傷風咳嗽、則更增重肺部工作之困難、至易引起肺癆肺炎等等嚴重疾病、兜安氏潤肺藥水兜安氏止咳藥片、確能治療傷風咳嗽及因此而起之聲啞喉痛氣喘氣管炎等病、且有滋潤肺部之功、爲住居城市者所不可忽略之良藥、該兩藥功效相同、不過藥片易於携帶而已

兜安氏西藥公司啟 上海江西路四八九號 藥房均售

精美！ 可靠！

兒科聖藥嬰孩自己藥片

府上小兒有患輕微兒科疾患者乎若然君應試試嬰孩自己藥片

嬰孩自己藥片係一位高明兒科專家從意之處方製成爲世馳名美味可靠之小兒良藥善能清腸和胃助消化療便秘解腹痛平嘔吐止泄瀉除傷風退燒熱理喉炎消腸風氣脹此外選取小兒濕養損害小兒健康體力之寄生物排出體外 嬰兒出牙時期嬰孩自己藥片亦多裨益因其能止刺戟安神經使睡眠舒適故也藥房均售或向上海江西路四五一號韋廉士醫生藥局函購 代理處奉天[illegible]路六十三號華商和記洋行購買

此係眞正嬰孩自己藥片之裝璜

君宜注意 勿購假冒僞品

赤玉牌葡萄酒

補血 强壯

百杯健康 千杯延年

諸位兄弟姊妹們 我以前很衰弱 因爲喝了赤玉葡萄酒身体與面色都十分好起來 請你們嘗試一番吧！